盛京時報

陰曆十月一日
昭和七年十月廿九日
支社 大阪堂島濱通一丁目 哈爾濱道外 大連榮町二番地 長春祝町二丁目
發行人 染谷保藏
編輯人 菊池貞二
印刷人 東光明
發行所 盛京時報社

時論 嚴懲貪汚！

中國近自蔣委員長駐漢指揮軍事。同時對於鄂豫皖政治之整理。亦復銳意籌畫。實行所謂三分軍事七分政治之政策。頗引起國民注意。日來又傳其在漢厲懲貪污。被拘者已逾二十人。以吞賑被逮之劉文濤。且經處以極刑。中外聞此。尤為屬目。雖然。政治本應廉潔。今乃日以造成廉潔政治為努力之目標。則從前之不甚廉潔可知。貪污本應嚴懲。今乃一經執法相繩。便為當世稱道。則從前之貪而不懲。污而不治可知。此則國人所不能無感者也。

夫中國今日。世俗奢糜。人心陷溺。貪污之風。實際普遍於社會。不僅政界為然。舊日硜硜自好。取予不苟之個人道德。幾已掃地不存。人懷僥倖之思。家染浮華之習。整個社會。建築於舞弊營私縱慾浪費的痼習之上。極少數特立獨行之士。將欲逆流以進。轉須奮鬭自全。以視隨俗升沈。依阿取容者。其立身處世之難易。直不可以道里計。在此種社會狀態之下。欲求廉潔政治之實現。殊非易易。蓋貪污之社會。自然不能許廉潔政治之產生也。然自來化民成俗。本繫於少數先知先覺之努力。楷模既樹。多數景從。善良風習。於以造成。方今社會誠有整個的陷溺腐化之象。實則果有領袖人物。屏除物質享樂。以身作則。履踐篤實。狷介自持。自本身左右近習以至吾屬賞拔之僚屬將佐。一以淡泊質樸相尚。以浮華逸樂為恥。則風聲所播。不難於最短時間。使世風為之不變。社會為之改觀。近年智識分子。領袖階級。功利主義。深中於心。物質之奢。爭誇豪富。革命復革命。徒見當局有權者荷包加厚。外國租界繁榮加甚。而民衆則貧者愈貧。寖以激為共匪之亂。此無他。因政治之不廉潔。造成社會之大貪污。輾轉剝削。同歸於盡。歷史上亡國之禍。大率如此。今之馬克斯學說。列寧派理論。實際不過皮毛之掩護。而真正發動機。仍在於政治貪污。社會腐惡。在今日為共黨。在舊日即黃巾赤眉。闖匪流寇。其源一也。今欲避免社會崩潰之慘劫。創造民族復興之生命。不特政治上應有廉潔嚴正之首腦。社會上亦須多出狷介自愛之傑士。以本身作模範。為不斷之努力。期於轉移風氣。且須有一種覺悟。即當今之世。作好人比作壞人難。必須不畏反對與譏嘲。卓然有以自立！試觀廉潔政治。固為舉世理想之目標。而屈指過去與現在之領袖。誰不須養若干黨徒？為人黨徒者。又孰不以豐滿荷包。優美享受為理想之鵠的？彼其紛紛擾擾。出主入奴。使政治永不安定。何處非『竊之得我』之觀念為之祟？如此環境。廉潔的領袖。何能養成？是故究極言之。欲造成良好之社會。必須政治澄清。欲造廉潔之政治。必須領袖自飭。而社會一般的貪污之空氣中。確實的領袖之出現與存在。確實不易。此事凡習知政治內幕者。度能了解。夫政治之應廉潔如彼。社會之貪污又如此。計惟有領袖人物打破環境。努力奮發。必信必誠。以求助於社會。社會則景為應援。相與互勉。如是持之以恆。或可改造世風。有裨治術。此又當世志士仁人所宜互自策勵也。要之。懲治貪污。為中國改良政治最小限度之要求。而廉潔社會。實今後創造新秩序之必要條件。中國現在。姑舍政治於不問。試觀社會事業。工商組織。其能免於營私舞弊縱慾浪費之習者。能有幾何？將來國家入於建設之途。則國家資本。必為生產的大動力。而社會如此貪污。國家大企業。又寧有存在發達之希望？吾恐世界最新產業組織。一入中國。又必立成黨閥官僚發財享樂之機關。是故今日政治上治標之計。固應嚴懲貪污。將來革命上治本之方。終在提倡廉潔。此則吾人雖遺憾且厲行之遲。仍盼當局者能從此恆久不懈。推行全國。以身作則。化民成俗。則國家之新生命。託基於此矣。

▲勘誤 昨日論說『藍衣社』題下第二段第十二行被字係『彼』字之誤第三段第五行兩字係『西』字之誤合亟更正

川軍將領治川綱要(續)
九十四將領之通電

（十一）建設教育各政，須使打通辦理，與軍民各政，平均進展，各機關均能實行其職權，其經費以確實保障，軍隊不得再有估提把制之弊，（十二）聚集各項專門人才設立各項委員會，訂立各項建設方案，並指導其進行，不使其偏集軍力，用違其長，（十三）川邊各地，如川康寧遠雷馬屏松理懋等均待開墾，各軍應集內地，既苦不給，應分遣若干開赴屯殖，以盡其利而固邊圉，（十四）各部對政府及外省往還主張不得歧異，前所出派代表，應一律撤回，悉由 統治機 關負責辦理，以一 觀聽，而齊 步驟，（十五）如有私心自用，欲蘸括四川，造成獨有軍隊，及與本綱要意旨 違反者，與 衆共棄之，（十六）上列各條，間有與政府現行法令出入者但因川情複雜，非略為變通，難期實行，一俟各政就緒，諸無窒礙時，一切仍遵中央辦理等語，僉謂治川救國舍此別無良圖，襲會分呈諸公幸蒙嘉納、第以茲事體大，應俟詳審步驟，再謀施行，仰見諸公考慮慎重意至深遠，比者國難未紓，凡我軍人正應淬厲團結，共禦外侮，不圖省內風雲忽焉彌漫，川東西北，險象環生，戰神之臨似在朝夕，設有不虞，民何以堪，是用聯名電請諸公，垂念艱危，共圖宏濟，奮果毅之精神，運迅厲之手腕，立蒞遂寧，制止戰事，更本上列綱要，厘訂各項治川方案，呈請政府，刻日施行，以掃除四川禍亂之根基，拯川民於水火，挽國運於垂危，臨電無任迫切待命之至等語一致贊同，以促進行，川民幸甚，二十一軍 師長唐式遵，王纘緒，王陵基，范紹增，潘文華，司令蔣逵，劉炳勛，藍田玉，陳蘭亭，穆瀛洲，魏楷，旅長傅國華，楊國楨，王澤濬，劉光瑜，許紹宗，李樹藩，張邦本，孟浩然，周紹軒，廖開孝，范楙軒，何繩武，廖澤，范子英，郭勛，二十九軍副軍長孫震，師長董宋珩，曾憲棟，羅迺瓊，王銘章，黃正貴，司令李蔚如，劉漢雄，何德隅，楊傑，旅長袁如驥，楊哲遠，稅梯青，曾啓戎，胡開瑩，廖剛，謝樹常，劉秦奎元，鍾炳離，鄧季卿，劉鼎基，田澤孚，王萬焜，楊選福，葉濟時，馬光，二十八軍師長陳鼎勛，黃隱，馬毓智，旅長楊秀春，陳離，周世英，劉乃錫，謝無圻，刁世傑，劉高槐，李樹華，游廣居，孫賢冠，王世俊，饒光裕，獨立旅長龍渭清，二十軍總指揮喻孟羣，副指揮喬德壽，任顯榮，葉濟，混成旅長楊漢忠，夏炯，楊漢城，李朝信，高德周，劉治國稅古，熊昌楠，楊懋修，川邊防督辦署師長劉邦俊，司令廖雨宸，余光武，張烈光，邊防軍司令李家鈺，旅長李青廷，敖向榮，李宗舫，陳紹堂，李汪東，二十三師師長羅澤洲，旅長熊玉璋，吳盛卿同叩文，

魯省委請解決魯局
稍有搖動立成巨變

濟南訊云，山東民政廳長李樹春，財政廳長王向榮，建設廳長張鴻烈，教育廳長何思源實業廳長王芳亭，省委張鉞，秘書長張紹堂，二十四日電林森，宋子文，蔣介石，張學良，略謂『頃韓主席以 民衆痛苦無法解除為憾』且責任重大，精神不足兼顧，辭主席職，原應共同進退，惟有所見，未敢緘默，查劉珍年據膠東，暴斂橫徵，自無國紀，韓主席以職責所在為民請命，將劉殘部擯困萊掖在政府或以眞相難明，未明令討伐，軍部或以問題重大，正籌商調防，劉珍年則藉詞部屯，揚揚得意，不但不離魯，反擴至五縣，恢復煙龍防地，何以慰人民呼籲之殷，且劉前此暴橫干政，若令回防，氣燄必增，軍部雖文電諄誡，手無寸鐵，政吏在壓力之下，非空文可保障，魯土地人民同屬國家統治之下，在政府誠能一視同仁，省政或不致永陷支離破碎，自東北事起，魯情特殊，時有千鈞一髮之危，現華北在強敵憑陵之下，魯地尤多藉口之資，稍有搖動，立成巨變，兩日來民衆皇皇，不可終日，懇俯察輿情，當機立斷，迅賜解決辦法，能得事理之平，自足安人心弭隱患，職等當此驚濤駭浪，何敢遠避嫌疑，上誤國計，下禍地方，心所謂危，不勝惶恐待命之至，

徐永昌談晉省政治
兵多財困建設不易

南京訊云，徐永昌談，晉省軍隊共有一百團，約十四五萬人，晉綏月收二百萬，除兩省政費六十萬外，每月軍費四五十萬，尚差二十餘萬，欲謀補救，首須裁兵，現已裁去一二萬人，晉地方自治，照常進行，道路已夠用，現積極開發實業從事生產，本人就職後即注意於此，今年特設省政計委員，所設立委員會，另聘專家研究，但其結果每使人失望，因國貨與外貨難言競爭，此乃運輸稅率過高及生產機器皆居下風有以致之，如晉煤運出，已無法與外煤競爭，此種原因，政治不統一及國家不強，各居十之二，人民無覺悟，官吏不可靠，居十之六，故擬先創設輔助實業銀行，望人民自動發展，政府從旁獎勵輔助，

西北航空 繼續試飛行

北平訊云，歐亞航空公司西北線繼續試飛，定於今日上午十時由南苑起飛西行，昨日記者特往該公司北平站辦事處訪問該處主任楊清氏，據楊氏所談如次，關於西北線繼續試航事，前已決定於明晨（即今晨）十時由南苑機場啓行，機用五號，試飛人員，為機航組主任石密德，駕駛員盧玆，無線電員斯頗合外蘭惟華人隨行員則尚未決定，預計今日下午可抵蘭州，到蘭後再看天氣如何，以決定由蘭西飛事宜云，

豫皖鄂邊區

開封訊云，豫民廳長李敬齋赴漢謁蔣歸來，談豫皖鄂邊區政府將劃為特區，設善後督辦坐鎮，省財政將再縮減，政治督察專員經費，暫由漢總部開支，建設廳長張靜愚今日赴漢出席，蔣所召開之公路會議，

新詩 歡迎投稿

思鄉 (孫毓)

故鄉！故鄉！
你是我降生的地方，
別了你一個星期的光景，
想你不知落了多少無情的淚！
思你幾乎斷了心腸！
飄飄蕩蕩我，
為其生活問題，才來到了異鄉，
現在我對你只能發出以下的感想，
流淚！心酸！悲傷！

小詩

人生似芳草，青春容易老，
朋友！險呀！
可恨哪，無情的流光轉眼就把我們拋掉！

深夜裏 (張維謙)

對着燈兒獃望，
照得瘦影兒幽長！
這一點微微之光，
漂蕩的人兒，
增了無限沉思幻想！
○
悵悵般沉思幻想，
仍過不住流蕩，
事實上徵光渺茫，
空空的追尋幽長的瘦影，
深深的對着燈兒獃望，

救我復活

鄙人於正月間同友逢場作戲，因酒醉之後，一時失慎，不幸染上一種梅毒症，初起小便微破不以為然，後竟蔓延週身，發現五官，甚為難堪，此時情急，醫藥亂投，隨誤服輕粉水銀頂刼倒提之藥，相隔數日，全身梅疹果然消退，但因其毒未出，閉塞在內，後於四月初旬，即發覺各部骨節疼痛，日間稍輕，入夜尤甚，日重一日，動轉艱難，並咽喉潰爛，飲食減少，各處聘請中西醫調治多日，毫無功效，甚為憂慮，堪堪有性命之危，幸蒙日本站，福順棧經理，先生介紹，小西關大街之嵩田醫院，處調治而對於花柳一科頗有經驗，並云前經介紹去者多人，均已治癒，鄙人聞信歡喜不盡，同時即往該院求診，經本院長，詳加診察，斷定確係第二期之梅毒症，如不趕緊調治，倘轉到第三期時，而無痊癒之望，隨時注 射德國藥針一次，又內服藥水一瓶，至第二日，即覺各部疼痛減輕，漸漸飲食加增至第七日又注射一針，病已減去大半，行動均已自由，前後計算共十六日，諸症痊癒，此不幸中之幸也，如此危險重症，而用去藥費無幾，該院可稱得熱心濟世也，救命之恩無以為報，特贈送匾額一幅，以作紀念，並將經過之情形，與相片一張，登諸報端，一為感謝該院之大德，二為介紹患花柳病者，諸君速往求診，免受無限之苦，而同享康健之福，此等良好機會，患者不可錯過也，

奉天南滿站條非洋行外交員
王甫臣謹啓
嵩田醫院設奉天小西關大街上頭路南便是
（茂林賓館對門）

慶祝滿洲國
哈爾濱地畝局
局長 葆廉

青島上海行 午前十一時
奉天丸 十月卅一日
奉天丸 十一月七日
大連丸 十一月四日
天津行（塘沽止）
天潮丸 十一月一日 前八時
長平丸 十一月三日 前十時
登州龍口行
龍平丸 十月廿八日 後六時
安東行
天潮丸 十二月五日 後四時
濟通丸 十月卅一日 後四時
阪神行 大連經由營口出帆
長順丸 十一月一日
香港行 福浦丸
大連汽船株式會社
專屬貨客經理店 永和公司 大連市敷島町六番地 電話七二七五番 七八六八番
阪神航路專屬荷取扱店 澤山兄弟商會 大連市須磨町六〇番 電話長五二二六二番 四六八一番

痔瘡患者來函感謝
夏氏化痔膏 化痔土龍散
每盒現洋一元 一料大洋五元 半料大洋三元
夏福興堂大醫敬謝者鄙人內子前患痔瘡請醫診治用過他種痔藥迄未見效後閱報端見有貴堂之化痔膏土龍散主治痔症非常靈驗鄙人半信半疑購買一盒試用未及半料化痔膏一盒合土龍散內子痔痛止腫消霍然痊癒鄙人深感此藥奏效神速謹修蕪函登報鳴謝并介紹同患者知所問津焉
奉天大西關熱鬧街朱潔琰謹啓

破傷風 痲疹 特效藥
奉天日站市場正門通 井筒

調味場中之生力軍 是烹飪界之大貢獻
調味精粉 富味
製造場 同批發所 裕泰公司 大連市同仁街三六 電話長四三八四番

懸賞廣告
「唐聚五 五萬元」 「李春潤 四萬元」
東邊匪首唐聚五李春潤跳踉地方荼毒生靈窮凶極惡罄竹難書現大軍既將撻伐殲類不難蕭清惟唐李兩匪首惡貫滿盈宜遭顯戮如有將唐聚五擒獲送部者本部即賞洋五萬元將伊槍斃確有證據者賞洋三萬元將李春潤擒獲者賞洋四萬元將伊槍斃確有證據者賞洋兩萬元凡立功受賞之人即使從前為匪亦必寬其已往一概不究除另佈傳單外特此廣告
奉天省警備司令部

招考打字機練習生
◎如志願肄習者希向本所接洽
◎又本所有精於日華打字之人材技術優良倘有應需請向本所接洽為荷
日本打字機製造公司
漢文打字機練習所
大連市惠比須町七 電話二一三六六番

官准立案 胃腸病奇藥紅色造福
專治男婦老幼結便秘胃口脹悶消化不良心口諸痛噯氣吐酸逆嘈囃(紅色造福)形體枯弱經年積聚癥瘕痞塊小腹寒痛時愈時犯者服此(紅色造福)即時奏效且保除根兼治男子腎病精冷不能種子而傷腸者房事不舉而傷胃者婦女經病不能孕育者婦女貧血不能受孕服本藥尤有特長如用心太過百驗之特點 可稱百試
定價大洋甲種五元 乙種貳元四角 函索加郵費一角空函不覆
總行奉天大西邊門外 鴻育堂藥店啓

收買 瀋海鐵路股票
奉天大西關大什字街大馬路 日滿協會

靖安游擊隊續招新兵簡章

一、宗旨 以靖安奉天省為宗旨對於全省之安寧力謀保持並作隊員之實習並訓練為堪充世界模範軍人
二、應考者須備下列各項
一、年齡 十八歲以上二十五歲以下
二、體格 身體強壯素無宿疾並無嗜好者
三、學識 高等小學畢業或具有同等學力者
四、身家 身家清白
五、心性 具有改革及創造精神並有犧牲性者
六、考驗 (一)身體檢查(二)口試
七、保證 須確有商家圖書保証(殷實住戶兩家保證亦可但須該管分所證明住址
三、待遇對於 衣食住各項如下列力謀改善從優
一、被服 有簇具軍服二種軍服分平日演習軍服及各季外出服裝等均由本隊供給
二、食膳 由本隊供給適合衛生之食料及 本省人素食之食品
三、津貼 訓練期以三個月間除衣食住外 每月支給現大洋八元自第四個月起每月支給十元
四、任用 對於成績優秀者隨時提升
四、考期 每星期六
五、報名 每屆考期親至本司令部報名可也
在奉天 靖安游擊隊司令部啓

建國紀念大優待

逕啓者建國伊始百度維新凡屬四民罔不欣賀本廠為慶祝建國起見遂不惜犧牲作優待新安裝電燈電力用戶之舉在此慶祝期間(由十月一日起至十月三十日止)凡裝電燈電表者均一律格外優遇所有辦法列後事屬創舉機不可失用電各戶當興乎來除已由廠組織勸誘班分持傳單廣行勸導外合再登報聲明 優待辦法如左

裝電燈
一、免收押金
二、試驗費減收一半(三個月待付)
三、工資減收一半(同上)
四、裝電燈一盞收料價三元(先交)
五、裝電表一具收料價二元(先交)

裝馬力
一、押金半價(先交)
二、試驗費十馬力以下每架一元十馬力以上每一馬力增一角(三個月待付)
三、屋內材料費按實價核收(同上)
四、裝電表一具兩圓(先交)

請注意
一、屋內工料自作亦可
二、直接報裝否則向本廠所派勸誘員報裝亦可
三、對於手續如有不明瞭之處請向營業所或勸誘員詢問

奉天電燈廠 營業所電話滿三六四四號 日二三〇三番

介紹 葉季紅大夫
逕啓者國醫葉季紅大夫為名醫葉季紅先生之令弟前在奉天行醫以來活人無算客歲回籍致病者多感不便茲應奉天鴻育堂主人之聘春間來奉照常應診特此介紹
診所奉天南市場對過勤旅社九號房間 電話七七千一百五十七號 分診所大西邊門外一緯路 齊寓
鴻育堂 遲守成 李炳晹 郭樹風 陳燮平 介紹

遺失作廢
鄙人於民國廿一年八月廿二十日在中國銀行儲蓄特種定期存款經兩行發給四十九號洋壹千元存單各一紙在昔黎中途連同圖章全行遺失除向該行掛失另補新單日後此單不論落於中外人手概作廢紙特此聲明
開原李樹芳啓

靈藥出世 十四天保險斷癮
巖華戒煙丸
此藥確係專方以各種貴重藥品配製而成絕無嗎啡以補氣養神止痛鎮靜安眠無論男女老少凡患大烟嗎啡海洛英等癮若服此藥定可於十四天完全戒絕戒時不吐不瀉眠食如常仍可照常辦事戒除以後永無後患毫無痛苦戒烟中無上之妙品也
定價 大盒一百二十粒現洋二元 小盒五十粒
總發行 奉天小西門北電車路東 巖華藥行
總經售處 奉天中街路北 普克德藥行

最新發明 萬試萬靈
官府備案 止咳特效 肺病新藥
藥力宏大一料斷根 買一盒贈送一盒
肺病一症深為危險若治之失當則必害及生命本行有鑒及此由天津某藥廠包銷大宗萬試萬靈新藥此藥效力為驚人無論何種咳嗽肺病吐血哮喘確保一料斷根永不再犯今特別犧牲一千料凡買一盒者即另送一盒送足一千料為止望有肺病諸君快嘗試之以期早日驅除可保之肺病是幸
主治 五癆七傷 肺結核 傷風咳嗽 各種咳嗽
定價現大洋每盒五元 二料四盒二十元
經理處奉天中街路北 普克德藥業行

◎ 贈送 化學實驗 葠茸大補丸 體弱救星 勿失良機
本行特由德祥葠茸莊包銷大宗化學實驗葠茸大補丸此藥後用化學奇法製成功效較前增加十倍以上男婦老幼可服四時咸宜是普通葠茸之劣勢今特備一千料凡寄來郵票二百六十分即將此藥奉送兩料價值大洋十元送足一千料為止凡氣血兩虧衰弱無力等症奏效如神來函務請封掛號恐有遺失
價目現大銀圓半料三元一料五元 開原德祥葠茸莊
贈送處奉天城內中街路北普克德藥業行

同聚福聲明出兌廣告

本號收莊所有貨物及舖墊一概出兌倘有接兌者請至本號接洽可也
大連市西崗街一三一番地
本號主人啓
電話七六五五 二一三二六番

韓復榘強硬 中央側屈服

【北平二十八日聯合電】中央令韓軍撤退期限、於二十八日終了、曩日爲傳達張學良意思赴濟南之韓復榘代表劉熙衆、於昨日返北平、歷訪蔣介石代表之蔣伯誠及張學良、基于韓復榘之意思、再度提出左記強硬意見、
一、撤退期限延期、
二、芝罘及龍口、向適當之第三者、迄至完了讓防、不能撤退、
三、其他佔領地、域在劉珍年軍移駐省外之必要範圍、實行撤退、
中央政府對之、除承認韓復榘意思無他途、惟一二三項之實行方法、尚有協議餘地、蔣伯誠預定本日(二十八)午後五時、離平赴濟南、

日滿經濟提携問題 山成中銀副總裁奔走

【東京二十八日聯合電】滿洲中央銀行副總裁山成喬六氏、二十七日午後四時五十五分抵東京、該氏此行之任務、關於今後之重大問題、日滿經濟統制之成立、尤其在設法誘致資本家投資於滿洲、及日滿金融統制等今後應有之方策、與日本各方面協議、以資進行、豫定滯京約二週間、除與政府要路折衝外、與日銀鮮銀正金等特殊銀行、及立井三菱住友等強有力之各會社協議、在京事畢、歸途擬與大阪財界各方面有所折衝、一般以爲該氏此次訪日、日滿兩國懸案之經濟提携、將由金融界捷足先登、前途頗爲一般所注目、

蘇皖贛鴉片公賣案 蘇贛民衆反對專員愿跡 皖省設辦事處開始徵稅

蕪湖訊云、鴉片公賣、在皖省已停頓一年、今日又宣告開辦、其間雖政令迭頒、則欲嚴厲禁除、究以主事者不力、難以徹底除絕、徒爲奸商利藪、小民固無可奈何、中樞亦力難顧及、故目前恢復公賣、社會觀聽並無絲毫動搖、其主辦者爲陳頌康、楊又新、宋晴吾三人、均爲湖北清理特稅處長黃振興所委派、名義爲駐皖查驗專員、陳業在安慶狗杞山設立總辦事處、楊宋各僉蕪湖大通兩埠查驗分所主任、已與皖省主席吳忠信等商洽就緒、楊於今日抵蕪、與其隨員在東南飯店開大號房間五六處、携有衛弁一排、局部甚爲調紳、特函公安局請隨時協助辦理、據言、公賣、片係由漢口專輪運來、特稅及運費均在漢徵收、爲數約四角五分左右、迨運抵蕪埠、加抽落地稅八分、總設一分賣棧堆存、另發牌照八張、准許特商領照設行分銷、其他烟販則須向行領買、否則即屬違法、其照費値價二三千元不等、以領賣之特商資本而定、業邀集此間特商會議一次、日內即告成立、惟彼等所限公賣者爲運來之川土、今歲皖北烟漿豐收、合巢等縣離咫尺之間、烟漿一日運蕪、即認爲私貨沒收、皖北烟漿勢將與私運同其命運、則販運者亦必若驪梟之烈、小則引起糾紛、甚至影響治安、亟宜審愼處理、而ゞ權力所及僅能保護公賣、而不能庇護售吸二者、公安司法均得執法以繩、烟鬼處此矛盾狀況下、仍難安謐生存也、且查此次公賣之動機、實由於湖北特稅處長黃再興之一言、當其就職之初曾向某要誇下大言、必欲整理超過前定比額、月間川軍駐荊沙一帶者仍復帶土如故長江下游某大商埠某租界不准囤集、又復如故、來源去路、均告阻塞、收入無門、爾支出又復如故也、莫奈何、祇得挺着頭皮陳告極峯、欲另闢生財之道、令准將職權延及蘇皖贛三省、囊括長江全部流域、鴉片既得通銷、財源又得疏通、裕課利民、乃兩全其美、計蘇省專員爲梁蔭初、皖省專員陳頌康、除陳已見上述外、梁馮二人鋒頭均不見佳、馮係押烟一船到蘇、迄因與當地長官未妥協、船尚徘徊南通鎭江間、遑無寧所、急得黃處長三番兩次乘飛機東下接洽、未得端緒、梁爲粵人、至南昌後、竟遭黨部通電反對、欲驅逐出境、現尚銷聲匿跡、非若皖省之便捷也、

有吉公使 抵青島應酬

【青島二十七日電通電】有吉公使一行、本日(二十七)午前七時三十分抵青島、列席總事館之歡迎午餐會、及沈市長之茶話會、居留日僑之招待宴、預定二十八日午前十時、乘大連丸返上海、

寧交通部決 查外人工業

【南京二十七日電通電】國交通部、日內將向上海天津廣東其他重要開港場、派遣日及調查員、就列國在華工業輸出詳細調查、以資排斥外國情事及收回內外航行權等、藉以參領、

日鐵相否認 復活郡役所

【東京二十七日電通電】三土鐵相、二十七日在政友會幹部會言明、謂復活郡役所問題一部事務官中有希望者、政府時局間無何等問題、

滿洲里問題 日軍部最後決心

【東京二十七日聯合電】據軍部側情報、在滿洲里之日僑婦女子、並蘇炳文表明同意釋放之日人男子、迄至二十七日、仍未實現、被監禁之日僑、糧食不足、結果由蘇俄領域、購買使用、就中入酷寒、無防寒準備關係當局爲之焦慮其對策、故關東軍極力運動監禁日僑全部之釋放、若蘇炳文仍不改其態度、遷延解決時、斷然採取最後之重大手段、考究對策、

統制日滿經濟困難 滿鐵與內地業者之利害

【東京二十八日聯合電】十河滿鐵理事、關于統制日滿經濟問題、襲日入京以來、與政府當局種種協議中、滿鐵本身企圖之新規事業、製鋼硫安等諸事業、及撫順煤輸入問題等、即時與內地業者發生正面衝突、故理論的決定統制日滿經濟大綱思欲一舉解決、極爲困難、譬如令滿鐵側對于當面問題之煤炭販賣統制會社、即爲內地煤炭業者之營利的組合、有特殊使命之滿鐵、蔑視消費者側之意嚮、實行加盟、尤爲不可、委表示在側面欲協議之意嚮、對于硫安事業、以滿鐵與內地窒素業者之共同出資、雖爲妥當、實行頗爲困難、結局暫時滿鐵對於內地業者、不與以許多威脅之程度、即以海外輸出爲主、自明年度開始小規模之製鋼事業及其他工業、此後與各方面有折衝必要、彼我產業之具體的統制、似當有一層之困難與時日、

日國民大會 將表明對聯盟態度

【東京二十八日電通電】從市民有志國民同盟、貴族院有志、東亞聯盟外之十團体所組織之滿洲問題擧國一致各派聯合會、昨日午後一時、開發起人會、協議結果、決定十一月中旬開對聯盟國民大會、可決決議、向聯盟發送、以傳達日本國民之總意、促其反省、同時鞭撻政府當局、着手諸般準備、

東京市電爭議未決

【東京二十七日電通電】關于東京市電爭議之第三者調停委員之選定市電側與從業員側折衝結果、至本日(二十七)日午後決定三名、委員會預定明日午前開會

北平克羅尼哥爾報評論 日俄不可侵條約案

【北平二十七聯合電】日俄不可侵條約、在東京節節進行、此消息傳至本埠、中國側人士、神經異常昂奮、北平克羅尼哥爾報、本日特著論說、署謂、除排戰乎世界外、並無共通性之日俄兩國擬相接近、奇怪萬分、日本爲謀對聯盟威嚇與示威、又使滿終歸已有計、有求俄諒解之必要、蘇俄爲達成五年計劃而收美滿結果、又對於鄂塔瓦會議之報復手段、有求日本經濟的援助云云、

江北水災會表示 反對導淮入江計劃

淸江浦訊云、導淮出路、因入海入江、爭執甚烈、該會委員長蔣中正、歸納各方意見、遂有江海分疏之議、迨後、蔣氏奉命出發剿赤、對於會務、無暇辦理、故特委託副委員長陳果夫全權辦理、現陳氏以江海分疏、歎細工鉅、因是主張逕導入江、江北水災善後協會、以陳氏推翻前案、主張入江、淮河流域、將無寧日、該會以事關切膚、緘默難安、故特電請蘇省政府、請轉呈國民政府導淮委員會、請予維持原案江海分疏、原電云、竊據導淮報載委員會陳副委員長以導淮江海分疏、歎細工鉅、主張導淮入江、江北民衆、頗滋疑慮、蓋淮之成災、以最短期間之窺測、民五民十、民二十、三次、受害均因不得入海、限於歸江所致事實具在、無庸諱言故前此張故紳季直、柏委員烈武、合局測量、從事設計、均主江海分疏、十六年後、政府組織導淮委員會、當時入海入江經過長時間之爭執、蔣委員長中正以入江之路固應利用、但應先從入海路線着手、使爲害之水、得以宣洩、乃不失其爲導以後逐步江海分疏、地方輿情極表贊同、今聞陳副委員長主張入江、淮民談虎色變、緘默難安、敢抒所見、爲我政府陳之、緣皖北平原、確在洪湖高水位下、常在六七尺之間、故淮水盛漲時、必開歸海五壩、以分洩之、去歲洪湖水位尚低於大堤三尺有奇、而皖北江北已滔天之禍、若再環湖築堤、加高湖面、一旦崩潰、則蘇皖兩省、將有其魚之嘆、查洪湖大堤、自東漢陳登、以迄淸季慘淡經營、僅成南北一百廿五里之長堤、淸水潭之險、尙決古淸裡蝎九處、高良澗大小廿六處、高家堰七處、今若環堤以築四週、已恐難辦、欲其不決、談何容易、即以上年水勢而論、泗陽城外已與洪澤湖連成一片、若再稍增水位、則泗陽必爲泗虹之續、泗陽既陷必東行入漣、轉出東灘低地、自尋出海之路、不僅蘇皖二省受災而已、且長江方面、焦山以下、處處淤塞、江已受病、倘遇海潮上湧、江潮必行頂託、淮固不能入江、而焦山以上之水、橫受淮水阻過、又必別尋歸路、循蕪湖中江故道、以入太湖、道光己酉年幾乎潰決、可爲明證、湖不能容、加以錢塘、東南半壁、則不堪設想矣、昔大禹治江、在漢口之下闢彭蠡以豬之、其愼重也如此、今淮之流量、大於漢水兩倍、而焦山以下、皆爲沖積平原、別無彭蠡三江之豬洩、導淮入江欲救濟淮域荒蕪、而反犧牲蘇皖沃壤、豈計得哉、今陳副委員長視事之始、即主入江、誠所欣幸、但江北劫後、瘡痍滿目、何能再受災浸、本會以痛關切膚、惟恐設計者不能深悉情形、於入江入海之中、稍有錯誤、地方受害無窮、不得不申述淮水入江之害、希望當局愼之於始、敢請省府、提出討論、轉電導淮委員會、加意參考云云、

鄂西共匪又呈猖獗 何成濬赴襄陽督師

【漢口二十七日電通電】在平漢線迤西之共產軍、恢復勢力、在京山隨縣一帶、呈異常猖獗綏靖主任何成濬、在襄陽設置總指揮部、指揮各軍、開始討伐今朝八時與參謀處長等隨員、分乘軍用飛行機二架赴襄陽、

謝介石抵大阪行踪

【大阪二十八日電通電】昨晚在京都一宿之滿洲國特使謝介石一行、于二十八日午前十時二十三分抵大阪驛、乘汽車入大阪旅館休憩後、自十一時三十分、歷訪大阪府廳第四師團大阪市役所大阪商工會議所等之官公衙後、歸還旅館、受知事市長等之答訪、五時出席府市商工會議所發起之歡迎晚餐會、預定在大阪旅館一宿、

護國共濟會 擧行開會式

【東京二十七日電通電】護國共濟會開會式、本日二十七午前十一時、在偕行社擧行、齋藤首相以下百數十名出席、推任德川家達公爲會長、此後亘全國募集會員、

町田總務 訪首相希望

【東京二十八日聯合電】民政黨町田總務、二十八日午前八時、訪見齋藤首相、對於東北地方救濟事業、希望迅速實現後、質問明年度預算編成之根本方針、齋藤首相對之、答稱謂除必要之不得已外鑒於財政極度之困難、以緊縮爲根本方針云云、

白河航行漸次復舊

【天津二十八日電通電】九月上旬以來、爲淤泥杜絕航行之白河、入本月頗呈良好、已有大連航路之天長丸溯江、本日午後、近海郵船之北嶺丸亦溯江、現在溯江迄至十二呎來之可能、月來、似可迄至十三乃至十四尺溯江之可能、

日滿經濟提携要綱

【東京二十八日電通電】日滿經濟聯盟、于二十七日午後三時開役員會、決定左記之日滿經濟提携對策要綱、此後努力實現、
一、日滿經濟提携之先決問題、考慮滿洲之治安平定、
一、日本官民協力設立助成滿洲開發株式會社、(資本金一億圓)
一、徹底的整理滿鐵傍係會社、由助成滿洲開發統一之、
一、對滿移民計劃、對于容易同化全國風土習慣之鮮人農夫、付與優先的待遇、

追尾美國艦隊之怪船 不過加洲捕鯨船之出漁

【東京二十七日聯合電】據日前美國來電、在加洲沖發現一怪汽船、追尾美國艦隊之行動、實行偵察、當日美關係緊張時、美國內惹起異常衝動、關於此事、據駐在羅府佐藤領事向外務省報告、該怪汽船之正體、已判明係加洲捕鯨會社所屬之捕鯨船加里夫鄂爾尼阿號、美國側因疑心暗鬼、神經過敏、遂成爲一笑話、該捕鯨船、自先月二十五日以來、在南加洲沖捕鯨中、與在該沿岸演習中之美國艦隊遭遇、該捕鯨船之船型、頗似驅逐艦、結果竟爾發生如此臆測、

接收正太路 已擧行典禮

太原訊云、接收正太路各職員汪文璣、楊年、李丹等、均已陸續抵石、連日與接收委員長王懋功詳商接收手續已竣、路局訊、已決定二十五晨九時、在石門鐵路同人會佈設禮堂、擧行接收典禮、石門各機關亦均派員參加、其秩序爲(一)開會、(二)奏樂、(三)全體肅立、(四)向黨國旗及總理遺像行三鞠躬禮、(五)讀總理遺囑、(六)主席報告、(七)接收委員長致詞、(八)法國移交總代表致詞、(九)鐵道部監視委員長致詞、(十)來賓致詞、(十一)宣讀賀電及祝詞、(十二)攝影、禮成後、即假正太飯店聚宴、此間軍政各要人均去電致賀、

日本側反駁 美長官演說 外務陸軍之聲明

【東京二十七日電通電】久守沈默之斯齊穆遜長官、突於廿六日夜、在比特斯堡演說、評擊日本、日本外務省方面以爲是不外斯氏之一種還擧對策、無甚介意、惟關於斯氏對不戰條約之獨斷的解釋、加以反駁、大致謂據斯齊穆遜稱辟、凡戰爭不論在任何地起事無不爲不戰條約所關心、是世界各國公認之原則等情、雖然不戰條約訂結之初、英國政府主張、世界中限定某地所使行之自衛權、在公約適用之外、法國亦主保留同樣之條件開洛克關於此項自衛權之保留、亦有所承認、日本雖於當時不爲明文保留、然鑑於日本在滿洲之特殊地位、應有與英法同樣之保留、日本之行動、係基於該項之自衛行爲、世非違背不戰條約之行爲、滿洲國之獨立、與日本自衛行爲、演進所使然、斯氏以之混同評論、百思而不得其解云云、

【東京廿七日電通電】二十六日午後、美國國務長官斯齊穆遜、在比特斯堡市美以美耶比斯可巴爾協會協議會席上演說、對於極東問題、強調所謂斯齊穆遜原則、日本陸軍當局對此不甚重視、頗形冷靜、據當局之見解如下、演說主旨、不具新味、不外將試行一次之所謂美國外交政策之聲明、重提而已、視爲斯氏以日本爲目標、故意弄詞評擊、則不免猜疑大過之誚、假使該氏所主張、以激發世界對日感情爲目的、不外弄巧成拙、引起對美感情之惡化、世界輿情對於斯氏空想的法理論、夙感陳腐、討厭已極、滿洲問題、僅以斯氏法理論止、不可解決爲世界識者所公認、日本之行爲、迄不抵觸聯盟規約及不戰條約云云、

美代表會見日大使

【倫敦二十七日聯合電】軍縮會議美國代表帝比斯、最近來在本埠與各方面折衝、于十三日與日本代表松平駐英大使第一次會見、二十七日午前、再度與松平大使會見、就軍縮問題交換意見、

日共產黨 事件之判決

【東京二十八日聯合電】第二次日本共產黨首腦部佐野學以下百八十五名之違反治安維持法事件、決定二十九日午前九時、在東京地方裁判所、由宮城裁判長宣告判決、

陝提倡植棉

西安訊云、陝西棉業昔居中國業第一、近則量質均有退步、省建設廳極力提倡、設法增進並擬藉此厲行禁烟、嚴令各縣將種烟面積、留作植棉之用、該廳又以關中各縣如臨潼、藍、長、涇、原、高、富等縣、均爲產棉重要區域、以是計劃改良繁殖棉種、實爲目前刻不容緩之擧、現値涇惠渠工程第一期已經成功、該處過去、又爲產棉最重區域、故擬即向該區先作開始創辦試驗由農棉試驗場呈具詳細計劃以資增進農產、玆將該場計劃誌次、(一)本場本年與各合作農場種植純種脫字棉六百餘畝、專作種子繁殖之用、(二)以現時生長情況估計、本年可得優良純種脫字棉一萬五千斤、(三)以本年所得之優良純種脫字棉、可供年來千畝加種之用、(四)涇惠渠上游逕陽之西、水利成功、若將此三千畝地之優良棉子、推廣於涇惠渠上游數十村內、並無其他棉種、來秋最低限度可得優良純種脫字棉籽一十二萬斤、種子二十四萬斤、(五)以此二十四萬斤之純種脫字棉籽作爲第三年之種子、可種植五萬餘畝、至四年則可普及關中各縣矣、(六)如此計畫進行、除本場棉籽不計植外、其他合作農場之種籽擬以每百斤五元之値收買、則需六百五十元、外加運費一百元、旅費及淺說印刷等二百五十元、(七)年來植種之種籽、散給農民、其目的有二、(一)增加農民生產、(二)大量種籽之繁殖、以備第三年大施推廣之用、聞建廳據此後特令逕陽縣府、飭各區里村長、協同該場指導員以資辦理推廣各事云、

蘇省建設工程近況 導淮工程入江入海兼籌並顧 建設廳請撥欵建築象山新港

鎭江訊云、蘇省導淮工程及整理運河工程、均分別由主管機關賡續設計進行、建設廳長董修甲氏、爲繁榮省會方面事業起見、現又擬若手建築象山新港、已於十四日省府會議席上提議請將前劃作江南塘工費三十萬元及改良鎭江港埠工程經費三十萬元、全數撥充、或儘先籌發若干、以便興工、當經議決交財廳核辦、玆將最近導淮與治運工程、及建築象山新港概要、分誌於次、

導淮工程近況　導淮委員會爲便利施工起見、已就江北設立工務局、派定工程師駐局主持其事、近月來各項工程實施狀況、均尙順利、惟前因入江入海問題、上下游民衆曾引起爭執事、爲導委會所聞、當決定一折中辦法、即以入江入海並行不悖爲原則、如疏浚蔣壩洪澤湖口活動壩、將淮水經過洪澤湖之水、由鹽河及灌河入海既可調節該湖水量、又可保持湖水定善、水多時則啓壩傾水入江、水減時則閉壩以資積蓄又如疏浚張福河、使水能成直線、順流入海、不致由灘折而淤塞、以上兩端正在分別進行至經費問題、導委會曾有算五年經費爲四千九百萬元、而現在建設洪澤湖活動壩、即需一百萬元、聞此種欵項擬由導委會從整理兩岸官有灘地得價撥充、惟此項籌欵辦法、恐一時尙不能濟用、先擬向地方募集公債、指定灘價作保云、

整頓運工計劃　江北運河工程近亦積極進行、並擬定初步整理工程預算、其總數共需約二百萬元、現已呈請省府審核、惟目前是否能按照原數撥支、尙難確定、玆將該局擬就預算內容、開列於下、修復中運湖口雙閘一座、十萬元、修復蘭家壩一道、四萬元、修補中運東西堤閘十五座、七萬五千元修補裡運東西堤閘廿二座、廿二萬元、修補裡運東西堤涵洞四十三個、四萬三千元、修補中運各汎土方八萬方、八萬元修補裡運各汎土方二萬方、二萬元、掃工改碎石一千七百丈三十四萬元、掃工改條石一百丈、廿四萬元、中運挖泥廿七萬方、廿七萬元、裡運挖泥廿三萬九千方、廿三萬九千元、建築劉老澗活動壩一座廿萬元、開浚劉老澗運河七萬三千方、七萬三千元、修理武漳壩龍溝壩二道、六萬元、總共二百萬元、

建築象山新港　鎭江爲近畿重鎭、據水陸之衝、自改建省會後、其地位尤形重要、惟年來因沙洲特漲、輪舟不能停泊、更無良港倉棧、可以吞納江北數十縣之產物與商貨、致商埠益形衰落、建設廳有鑒及此、擬會定建築鎭江象山新港、以繁榮省會工商業計劃、並由該廳審核歷年象山北固間、逼近江岸之水深度數、大致均在十公尺、左右以該處形勢、實爲天然良港、常經決定呈請省府核准着手興築、復勘定該處區域、東起象山、西迄大校場、北臨大江深澂、共有面積三方公里、港埠距京滬鐵路南門車站甚近、可築貨物路綫直達碼頭、區內道路、與舊城市易於聯絡、一從北門中山路以通城內、一從北固山腹以達西門沿江馬路、其設計綱要業經擬就計分市區、碼頭、船河、鐵路道路、貨棧等五項、工程經費原預算需一百六十餘萬元、現聞廳方仍須重行核估、如將來計劃完全實現、則省會市面定可日趨繁榮云、

豫鄂皖勦匪區內農村土地處理條例（續） 三省勦匪總部前日公布

第十六條、依照第十三條及第十五條公告後如有提出異議者、鄉或鎭農村興復委員會應會同雙方詳査事實、爲愼重之決定、鄉或鎭農村興復委員會不能爲前項之決定時、得具雙方所主張之理由、遞送區縣農村興復委員會決定之、

第十七條、田地以外之不動產、因被匪患致所有權發生糾紛者、應依第十二條及第十四條之規定分別處理之、

第十八條、田地契據或保證書狀依第十二條、及第十四條之規定經審査屬實者、應由鄉或鎭農村興復委員會同時施行丈量、繪具簡圖、並將各業主之姓名畝數坐落界址及其地價稅額彙報縣農村興復委員會編入登記簿、

第三章　經界整理

第十九條、凡田地經界已毀不易恢復原狀者、其業主應依第十二條之規定、提出原有契據無契據者、應依第十四條之規定、取具保證書狀、報經鄉或鎭農村興復委員會、審査屬實後、應由鄉或鎭農村興復委員會斟酌地方情狀、將所轄區域內之田地劃爲若干小區、定期召集區內業主會議、並呈報區縣農村興復委員會備案前項審査期間、適用第十二條第二項之規定區內業主被召集時、應如期報名到會、其不居本鄉或鎭有故障者、得以書函委託代理人出席、

第二十條、鄉或鎭農村興復委員會、計算區內報到業主所報地畝達本小區田地總面積二分之一時、即開區內業主會議、區內業主會議之主席、由鄉或鎭農村興復委員會之主席兼充之有事故時、由其所指定之委員代理之、

第二十一條、區內業主會議各以其原有契據或保證書狀所載之畝數坐落界址爲根據指明田畝原狀經到會業主公開審査互相承認後鄉或鎭農村興復委員會即劃定界址、

第二十二條、前條界址之劃定、如各業主之田地、因星散區內彼此隔越有感耕作之不便者、得以交換分合之方法、使各個田地集中於一處、議定新界址區內業主之田地散在兩區以上者、亦得以前項辦法集中於一區、

（未完）

海軍進級會

【東京二十七日聯合電】預定十二月一日發表之海軍定期進級審定之本年度海軍進級會議、決定自十一月二日起約亘一週間、在海軍省開會、

富田氏內定 復歸民政黨

【東京二十八日電通電】富田幸次郎之民政黨復黨問題具體化、二十七日、町田氏與富田氏非公式會見、結果大體意見一致、俟若槻總裁返京、預定來月上旬、與若槻總裁正式會見、實行復黨、

日海軍長官 謁日皇奏陳

【東京二十七日聯合電】爲參列海軍進級會議之山梨吳鎭守府司令長官以下各鎭守府艦隊各司令長官、並各要港司令官、預定十一月二日午前十時三十分參入宮中、謁見日皇陛下、各奏陳所轄現狀、正午參列宮中午餐會、

英國對滿洲案態度 設置國際委員會說

【東京廿七日聯合電】軍縮會議美國代表達比斯氏、與英國首相麥克氏會見席上、似由英國側提案、滿洲問題、宜組織國際委員會、美俄在內、由聯盟移歸該會、以便解決、日本當局對於該提案、具有反對意嚮、

【又東京廿七日電通電】日本外務省接到駐紐約總領事堀內氏電告、紐約市基督西教孟莫尼狄拉報載倫敦專電、英國政府對於滿洲問題之意嚮、
(一)英國政府無條件支持李敦報告、但對于日本在滿洲之權益及特殊地位、英國政府自有喀村聲明以來、表示承認、出于日本不得已之行動固能諒解、至手段一事、仍有不滿意之處、
(二)英國政府認李敦報告第九章之解決方式、爲適當辦法勸告兩國直接交涉、至開始交涉一節、爲除個中困難計、鑑於瀛變當時、領事團會議所齎之効果、提案設置國際委員會、係美俄兩國在內者、以便進行、
惟日本外務省、留意此事、首傳到美國情事、務以愼重態度、不妄評論、惟以爲國際委員會之設置、恐使議論繁雜、有礙收拾、乃有反對意嚮、

原邦造選任 明治糖社長

【東京二十七日聯合電】明治製糖會社、二十七日開定時株主總會後、開重役會議、承認相馬社長之辭任、互選結果原邦造當選、

主要發賣 鹹魚·鮮魚·乾魚
滿蒙總[illegible] 株式[illegible] 大連市[illegible]番地 [illegible]部
招募各埠代理店如有希[illegible]

◀安奉線◀（往奉天）

安東開	六、四五	一一、四〇	一六、一五	二〇、四五	……
五龍背	七、二〇	一二、一七	一七、〇〇	二一、三四	……
鳳凰城	八、〇六	一三、〇八	一七、五六	二二、四五	……
鷄冠山	八、四一	一三、四六	一八、三〇	二三、三二	……
連山關	一〇、一六	一五、四七	止	二、一三	……
橋頭	一一、〇五	一六、四五	八、一〇	三、二〇	一三、二〇
本溪湖	一一、二八	一七、一八	八、四〇	三、五四	一三、四四
火連寨	……	一七、三三	八、五九	四、一三	一四、〇二
蘇家屯	一二、四〇	一八、四九	一〇、二一	五、五三	一五、一八
渾河	……	一九、〇〇	一〇、三三	六、〇五	一五、二九
奉天到	一三、〇〇	一九、一〇	一〇、四五	六、二〇	一五、四〇

大連旅順間

大連開	周水子	旅順到	旅順開	周水子	大連到
[illegible]	八、〇五	九、一〇	六、四〇	七、五七	八、一〇
九、二五	九、四二	一一、〇〇	九、三五	一〇、四六	一一、〇五
一三、〇〇	一三、四七	一四、一〇	一三、〇五	一四、四七	一五、〇〇
[illegible]	一七、五八	一七、二五	一六、四五	一八、〇四	一八、二〇
一六、〇〇	一六、五五	一八、一〇	一七、三〇	一九、二二	一九、三五
一八、〇〇	一八、四七	一九、五五	一九、〇〇	二〇、〇七	二〇、二〇
[illegible]	二一、三四	二一、四〇	二〇、二〇	二一、二七	二一、四〇

◁鐵路（一日起改）

關開	六、〇〇	九、〇〇	……
[illegible]	一一、〇五	一三、三〇	七、〇五
總站到	一八、〇五	二〇、二五	一五、五〇

價目
▲告白刊資　每行五號字十三字一日一行現洋一元　長期另議
一年現洋拾參元

世界珍聞及其他

徐州楊氏家藏古代名人石刻
東坡赤壁賦岳飛出師表

江蘇徐碭蕭交界虎山世家楊氏、家藏有古代名人石刻甚多、係其先人官粵時、搜集所得、保存迄今無損、計有石刻蘇東坡親筆前後赤壁賦、及岳武穆前後出師表、均鐫工精巧、絲毫無差、此外尙有米芾、唐寅、董其昌、朱洪武、鄧文原、朱枝山等名人眞跡刻石、共數十塊、皆爲名貴珍品、不可多得、族衆恢拓其字分向大江南北兜售、一年所得不菲、即『前後赤壁賦』『出師表』兩帖、每全部售價需四五元、前內政部爲保存此項古蹟起見、曾令行此間縣府調查、以便收買、現蕭縣各區民衆、擬購蘇東坡赤壁賦石刻、轉贈與王公璵縣長、日前已由該縣第十區長李瑞清來城、與楊接洽議價、聞須萬元以上、倘全數收買、亦需價十餘萬元云、

火箭
德國試驗竟爾成功
飛昇近三千餘英尺
◇…航空界認爲異常重要

柏林電云、工程師狄林於廿三日在此間坦勒霍夫飛行場試驗彼發明之航空火箭成功、火箭飛昇近三千英尺、然後按照預料以優美姿勢降落於發射地點之數百米(?)外、此次試驗不許公衆參觀但因試驗成功、以後將公開展覽、屆時高度仍可增加、此項火箭重二十五磅、用火藥十五磅、航空界對此試驗成功、認爲異常重要、航空展覽會表演、頃已達到頂點、柏林南區試放大汽球一枚、交通臨時斷絕、瀛球內部除熱空氣外、別無所有、有携航空傘者附球上昇、當瀛球上昇至二千英尺時、携航空傘者自球上躍下、該瀛球再再上昇、達六英里高度、紙殼並未焚燒、

陳獨秀獄中狀況
蜷伏室隅病重堪憐！

南京通訊、共黨杜洛斯基派首領陳獨秀、彭述之、由滬押解來京後、在獄之生活情形想爲各方所注意、記者特向軍法司詳爲調查、玆誌各情如左、

獄中生活優待　陳獨秀彭述之、羈押軍法司犯人內禁閉室後、二人各居一室、下午二時、軍法司長王振南、親往視察、陳則蜷臥一角、似甚寒冷、面部病態愈重、因由滬解京時、在京滬車中歷時半夜以上、衣單食鮮、舊病畧增、王司長見狀、殊堪憐恤、即詢其所需何物、不妨一一寫出當爲斟酌、購買、陳原開出需買棉被衣服盆面布等日常應用物品十餘件、彭述之亦照陳獨秀所需之物同樣開出、王即派員購買、並爲各備帆布行軍床一張、以免臥宿地面、致受寒濕、同時令看管人員、對二人之飲食、從優撥發、是以於前日下午起陳彭二人、衣被床鋪、均已煥然一新、飲食亦較他犯爲優待矣、

陳彭同居一室　王司長旋詢陳獨秀云、獨居一室、深感寂寞、則亦否如須彭述之同居一室、可以照准、陳謂我現在並沒有什麼要求、如能令他(指彭)同住、當然比較好些、言語之間聲音低啞而形態慘楚、王憑情酌理、乃令彭述之與陳同居、藉解二人之悶苦、惟案情重大、看管不得不特別加嚴、遂由王司長向中央軍人監獄調來精幹之看守五名、盒子砲二枝、專負看守陳彭之責、前晚十一時王司長再往視察時、二人已各自安然入睡、聲息全無、並無違反羈押規則、是以二人之手上足上、並無刑具、雖不能外出、手足行動、仍爲自然、

看管特別加嚴　記者昨晤王司長、詢以陳彭是否有赴漢向蔣委員長申述之要求、王謂截至現在、陳彭並未提出是項要求、中央及蔣委員長亦未有將二犯解漢之命令、是以解漢與否、至今未有所知、將來如何、則亦未能說定、本司負看管之責、一則對二犯之飲食起居上、在可能範圍內如以優待、一則以職責所在、看管不得不嚴、昨今二天、並未有人前來探望、即有人前來要求探望、亦所不許、

夫婦同帶一銬　上海市公安局又解來共犯四名、(一)郭健明、(二)郭健明之妻沈秀英、(三)蕭啓貴、(四)楊忠中、押解人員、計有上海市公安局督察員丁順寶、偵緝員吳作榮、許子良、及警士十一名、小隊長彭泰來等、均各武裝、分乘汽車三輛、解至軍法司收管後、各人即回下關待車返滬、以上四犯、在最近由滬市公安局逮捕者、但與陳獨秀爲另一案件、郭健明及其妻沈秀英同帶一付手銬、各有左右手一隻、不能自動、而二人均身衣青布單衫與旗袍、男則西髮蓬鬆、女則兩條小辮、垂其肩際、可稱爲一對同難夫妻也、其餘二犯、一老一少、皆無刑具現均羈押於軍法司中、

記者今晨晤中委曾擴情、據談共黨陳獨秀、雖經蘇俄共黨中央派、目爲取消派投降本黨(中國國民黨)、而開除共黨黨籍、此仍係共黨內部問題、無關本黨、並陳亦且未投降本黨、及停止其危害本黨之一切陰謀活動、此次被捕、亦因發覺種種毒計、故斷然予以制裁、所搜證據文件、約有十餘箱之多、現中央正縝密檢查、外傳陳要求面晤蔣委員長及陳正主任委員、本人尙無所聞、押解漢口與否、本日尙未決定云、

海底撈金達十萬鎊

波里茅斯(英國)電云、意國打撈船『阿提格里』號抵此、上載已由沉英船埃及號撈出金條七萬鎊、由初次打撈起至現在、已撈出十萬金鎊云、

黃金國中偷汽車賊
數目驚人冠世界

芝加哥電云、美國爲汽車最多之國、其每年被竊汽車總値之鉅、亦至可驚、據最近三十五大城市警察之調查、每年瀛車被竊總値殆達一萬萬金元、如去年芝加哥被竊瀛車、共三萬五千輛、總値一千萬元、爲各城市之冠、紐約被竊瀛車一萬二千一百五十三輛、查得者寥寥無幾云、

英國不景氣
失業者三百萬

倫敦電云、據調查、英截止九月二十六日止之失業人數、爲二百八十五萬人、因產業界之實狀依舊如故、經濟不振仍深刻、加以紡織料紛尙在爭執中、各廠先後縮小事業致勞工失業者續出、去年英國首先停止金本位、即所以謀打破不振、救濟不振、然亦未見有何效果、

俄都五十餘科學家
試驗「人造雨」

莫斯科通訊、莫斯科之人造雨學院近集五十餘科學人員、擴大人造雨之試驗工作著名之科學家奧卜命斯基教授及乞內希夫等均參加、政府已撥款七十萬盧布供該學院進行其工作、在列寧格拉之人造雨分院亦進行大規模之試驗、該院已建一高塔、頂上置一大電池、以試驗電流改變天氣之效力、其電流係用樂琴管傳導、發射力甚强、達七萬五千弗打、目前試驗結果、甚爲滿意、實驗室中用小型之樂琴管試驗、於電流通過時、大玻璃球中即有濃霧造成、再以大管在窗前試驗、實驗室之小圍即全爲濃霧所包圍、現信最後人造雨之成功、甚有把握云、

革命的（續）結婚宣言
山西介休縣

屈指之間、已四易寒暑矣、覷轉江南數省、備嘗風塵苦味、一九三一年的本月前後、是天自上海歸來、出自艶家要求、得自天家同意、形式上以是家庭包辦、實質上我倆愛情已深、婚事上自然是沒有半點兒阻力發生、順順當當地訂政定這百年的婚約、這樣看來、似沒有宣言的必要、但按近世科學家、哲學家、在理論上告訴我們是——『全世界惟中華民族制定姓氏、同姓不婚、而血統有系、所以人種式優、我倆是居則同里、校址相峙、姓氏實同、同婚似不合理、而兩情固由此而生、我倆的意思——『愛是沒有甚麼條件和範圍的』况我倆姓氏雖同、族史却遠、血統云乎者(哉)敢以蘇聯之契拉夫民族的健康而證明之、該哲學家的這個理論、便不能成立了、有這個機會給大家一宣而言之、我倆只因同姓、而能同心、自因同心、而又同俠、心同姓同、所以我倆形是兩個人、實是一個人、一個人却是多了兩條腿兩隻手、來參加社會生產、我倆生命上的變化、是可以分也可以合、革命時就合成一個生命而革命、工作時便分開兩個生命來工作、敢誇一句『我倆是一對年貌相若、而百合百湊的巧緣』

假如！我倆在愛情上、是有若家庭和環境的阻力發生、我倆是寧可以同歸於盡、不願有一人獨生、事實上我倆是先生了愛、一天一天才生了情、並且我倆的愛情是已經發達得很濃厚、而到達最高的形態了到今天！戀愛的經過、就可以分作一個時期來說、

南京教部
徵詞曲歌謠

南京函云、教育部准內政部咨請搜集各地詞曲歌謠等材料、曾通令各省市教育廳局搜集呈部、又准中央宣傳委員會函請搜集該項材料、教部五日又特令各省市教廳局併案徵集、又教部擬集中各專門學會於首都、五日咨請京市府擇適當地點、劃撥公地百畝、以供各專門學會建築會所之用、

女星提倡足尖美
影都之拖鞋運動

美國影都、好萊塢電影界女明星、邇來提倡美足運動、不遺餘力、玆譯近來趣聞一則如下、

歐美女星、對雙足之改進、無日不在摩登途程上計畫、自一九三一年實行赤裸腿足兩部、除絲襪不用後、遂日夜研究鞋之式樣、俾適合裸足穿用、一面又富於美術思想、結果巴黎市場各著名鞋匠、乃鈎心鬥角、辛發明一種改良拖鞋、以應電影界需要、

此種拖鞋、式樣精巧、其構造係在普通拖鞋上裝置高跟、前端鏤空、便於繫縛、一時各著名女星、均樂御之、認爲最統行摩登之拖鞋、目下歐美街頭、觸目皆是、

瓊勃羅特爾、爲女星中最醉心足尖美之一人、彼常向人宣稱、若新式拖鞋步行、能充分發展足趾、又華納女主角葛麗雅許、向商店購拖鞋甚多、顏色各有不同、蓋葛之着鞋依氣候爲標準、實甚有趣也、

黎明暉
重登銀幕

上海通信云、小妹妹黎明暉自坐馮德謙被殺案隨鄭國有繫獄後、經其家人及情好者之多方斡旋、幸獲無罪、刻已重來淞滬、賃屋於拋球場側之某衖中、顧黎以飄泊之身、飽經磨折、容儀憔悴、已非當年、而生活艱嗇、尤難支持因挽人向天一公司內老板陳玉梅關說、擬再作出山之雲、現身銀幕、以爲一時餬口之計、適天一方在計劃製演一種有聲影片、正乏能歌善舞之脚色、黎此時丰姿雖減、固擅歌舞、陳乃立即允諾、聞刻正磋商薪額中、想黎此時正在窮途竟徘徊倦羽思棲之際、薪額多寡、定易成交、吾人行當於銀幕之上、復見此老牌小妹妹之倩影、並將聆其清歌焉、計自黎脫離電影界後

猴竟自殺奇聞
生物學家認爲可疑

倫敦電云、易蘇登公園中黎有一印度產之猴、近忽以自殺聞、其自殺方法、係用一六呎長之繩、懸於樹梢、自縊而死、查科學家不認任何畜生能自戕其生命自此事發生後、成爲一問題、有名英國生物學家麥克白拉德教授發表其意見云『此事既無科學的證據、余絕對不信其爲一自戕之事件、在一切生物中(除人外)迄今尙未有一科學的證明之自殺事件、鵝能自殺之說絕無根據、早已不成立、唯鼠有成羣投海而溺死之事在南非、羚羊亦有此舉動、但此係一種遺傳的模仿性所致、蓋今日之海在古代本爲陸地、往時此陸地爲鼠與羚羊所到、今彼等之子孫步武其祖宗之蹤跡、而不知其爲死地、

外蒙猛烈進化
識字者多婦女露頭角
◇…蒙代表遊俄談

斯太林斯克電云、蒙古代表十二人、八男四女、來遊蘇聯、在斯太林斯克三日、參觀一切代表中之一人演說、謂一九二一年蒙古之革命、於蘇聯十月革命之一對照當時蒙古人民革命黨中之舊派、與新派有猛烈之爭鬪、結果後者得勝、自一九二八年以後、蒙古之發展乃順利前進、察氏指出蒙古之工農、現方盡力改革舊制度、人民之游牧生活將完全改變、農事之集合化已樹基礎、以前識字者極少現許多男女皆能讀寫、婦女亦已在社會生活方面活動、繼謂彼等至蘇遊歷、獲益良多、嗣後雙方交誼當更鞏固云、

★高秋蘇肺氣★
白髮自能梳
勿逸調養好機
治療結核之新知識

『高秋蘇肺氣、白髮自能梳、藥餌憎加減、門庭齒掃除』是杜甫迎秋之名詠。清爽的秋天。實在使人健化。瀕死之難病。亦能蘇生。秋是四季中最適治病之時節。凡病弱之人。勿逸好機。謀進健康。惟因炎暑衰弱已極之臟器。欲其歸於正常。應十分的注意。然自長久之炎威。始被

解放　的病人心理。一到秋涼。遽而得勢。不顧其內體尙未回復。任情生活。使病逆行惡化。殊不可不愼。

結核病者。入秋最須注意。以應付氣候變化爲第一。尤其在初秋爲然。朝夕與晝。溫度高低甚差。夜深更覺寒冷。稍或不愼。易招風邪或損傷腸胃。

風邪　與傷腸。能使結核症愈趨惡化。人人所周知。雖有從來種種禦寒方法。然不免弊害相伴。即如嚴閉窗戶。在此長居。不合衛生。對於結核治療上爲尤然。於是近時在歐洲方面。盛倡所謂大氣療法。即冬寒之節。亦不關閉窗戶。使風立於枕邊而寢。此項方法。在嚴寒之地方。固不易行。然可採取精神。利用於生活。効驗非淺。如常吸

新鮮　空氣。終日生活務必嚴正。養法得宜。調理不斷。則雖屬難症。漸可回復。至結核之調理法。對於體內之結核菌。痛加一擊。使其死滅。爲其本則。而爲達此目的。非先使體內之自癒力。能十分活潑不可。據醫師云。當解剖屍體時。時常發見表面曾無肺疾之人。亦有結核的痕跡。此不外由於自癒力之作用。本人亦在不知不覺中自動全癒之憑証。如注重榮養而使體內之自癒力始終旺盛則漸能撲滅病菌。終可痊癒。

太陽　之紫外光線。在治療結核上。亦奏効非淺。蓋藉此作用。在體內發生維他命第四(D)。將以之吸收於血液內。增進體內之抵抗力(治癒力)爲目的。他如服用種種榮養劑。亦均以增大治癒力爲主眼。

要之治療結核之方法。其對於體內之病菌。有直接殺滅功用之藥物及其療法。具有美善且確實者。自無所聞以迄今日。則增進抗病力。指爲不二法門亦無不可。况且此法。反能達到本來之目的。具有確實性質。叙述到此。治療結核上最有效力者。謂爲多含榮養成分。補給於身體。同時能使腸胃健全之藥劑。諸君當有所悟。

從來　之榮養劑中。服用肝油或維他命者。固屬不少。然此種藥劑。所含成分。偏於一方。故欲將人體所需之多種多樣榮養成分。盡量補給。殊屬難望。反有傷害腸胃。引起下痢等等之虞。爲長久繼續服用計殊不適宜。

幸今　者有一種藥劑。除能使腸胃壯化外。善能補給榮養。於殺滅病菌上頗有效力。一劑而具偉大作用。是不外最近所發見之榮養酵素劑『錠劑若素』。

不需高價藥
榮養蒸蒸日上
‖新酵素劑之作用‖

『若素』究竟是何物。對此作一簡單說明。此係以一種黴菌黑非(Hefe)爲主劑所調製。至其藥性與從來之化學製劑。僅有對症的効能者。根本不同。因其具廣汎且顯著的効力。使一般滿意。近時各地肺癆專門醫院。結核療養所等。藥用此劑。日益衆多。

對於患肺結核之人。給與美善之榮養料。尤爲緊要。人所共知。查『錠劑若素』之主要成分。即黑菲菌。所含計有十數種之消化酵素。各作用於食物之蛋白。脂肪。澱粉等之各成分。使之十分消化。此外於治療結核上具有偉大効力之理把哉(Lipase)。脂肪酸。各種維他命。以次萊奇精(Lecithin)奴克靈(Nuclein)。燐。鐵。等貴重

榮養素十數種　皆網羅於此劑。故服用『若素』即食慾大進。所取之食物。能十分消化。吸收不遺。結果腸胃常保健全。身體之榮養。以此尙能美善。况且更有上述各種榮養素之補給。故不賴其他貴價之榮養劑。而身體之榮養。有增無已。對於病菌之抵抗力

即治癒力隨而强大　其効力偉大。出人意外。服用『錠劑若素』。繼續不斷。則困憊結核病者之發熱。能漸停止。査此項發熱。來自結核病菌放出毒質之作用。雖普通解熱劑。亦能除去。然不過將應有之發熱。一時抑壓之現象。

『錠劑若素』則不然。此劑自初不含何等解熱成分。尙且與解熱劑有同樣効果。熱症即能退除。故雖認爲病菌

遇藥失勢之憑証。亦無不可。

服用『錠劑若素』。多年之結核症。完全癒好之實例。不暇遑舉。蓋偉大藥効應享之榮譽。

療病小言
◎秋天與腸胃◎

天高氣爽。遠行野遊。或往觀運動會。頗多的時節。對於飲食尤須小心。攤床及飲食店等所販賣之食品。購來與朋友分食。在外出時固屬一種興味。惟市販食品。或有腐敗者。或有不合衛生者。使吃者中毒。甚至染患惡疫。尤不可不戒。不幸而有中毒之象者。速用萆麻油。使腸胃掃除一空。斷食半日或一日。然後取流動食品。漸歸尋常食物。尤爲妥當。若在此期間內。服用『錠劑若素』則腸胃之恢復較早。下利亦易於停止。不至重症而可痊癒。

購買『若素』者須知

『若素』現由富有資力之三井洋行。向滿洲國及中國各地著名大藥店。開始批發售賣。以廣招徠。各地人士。如就近不能購到此藥時。可致函各地方三井洋行支店。隨時購買。縱僅購一瓶。該行亦必加意包裝寄上。對於郵送負完全責任。蓋三井洋行。鑑於『若素』既具偉大的効力。爲謀愛用『若素』者便利計。特意出此犧牲的創舉。是以藥價極其低廉。只須費一元六角金票。便可服用一個月之久。殆非他藥所可比…

—(記者附識)

再者。三井洋行各地支店如下。上海四川路三井洋行上海支店。漢口大平街漢口支店。北平東單牌樓總布胡同北平支店。天津日本租界天津支店。長春室町四丁目長春支店。奉天郵便局私書函第四二號奉天支店。哈爾濱水道街哈爾濱支店。大連市山縣通大連支店。青島堂邑路青島支店。

此外大連市浪速町日本實藥株式會社支店。認定爲販賣若素之滿洲代理店。其他各地大藥房。亦均有出售。

歐洲目下盛行之裸体運動
婦女有內服藥具同樣効果

『康健來自裸體』爲標榜裸體運動。是近時在歐洲流行之一種保健法。採用此法。因有空氣之刺戟。及日光之紫外光線作用於身體。增進抗病力。於結核治療上。亦効驗非淺。然裸體而出戶外不合我國風習。殊非婦女所忍爲。如在冬寒。何等剛健之人。亦所躊躇。究竟此法。在我國不能廣行。幸近頃因發見內服而不讓於日光浴之一種珍貴藥劑。中外醫家。爭先採用。廣播一世。勢如江河其名曰『錠劑若素』以黑菲菌爲主劑製成。日本帝大名譽教授澤村博士所發明。

三那星
肺病患者之肺臟

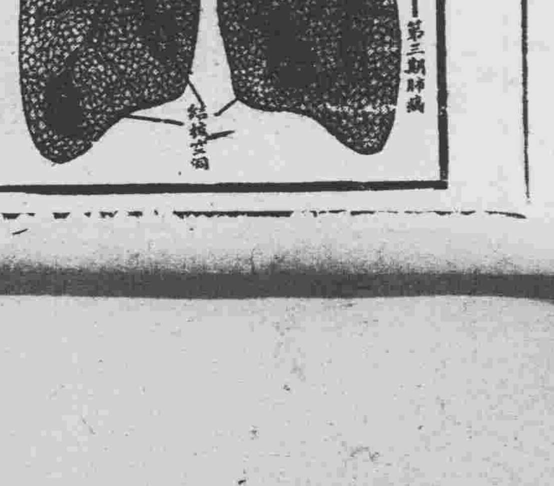

最新發明肺癆病特效藥
功能溶解蠟質殺盡癆菌

肺癆病特效藥『三那星』出世
◎從前死於肺癆的都是冤枉死！
◎目前正患肺癆的都可以不死！

○三那星治一二期肺癆病——有藥到病除之功
○三那星治第三期肺癆病——有起死回生之力
○數千年來名醫不能解決的難症——有了解決
○數千年來名醫嘆爲無藥的重症——有了救星

肺癆病不難治……難在不能攻破肺癆菌之臘質保障及結節抵禦！其在可以攻破肺癆菌之臘質保障及結節武裝！

三那星非奇藥……肺癆病係由於肺癆菌之作祟、此菌一入人體、所到之處、便成結節、致斷血行之路、且能分泌一種抗酸性臘質、以防禦一切外來藥力之侵入、故極難治療、三那星功能溶解肺癆菌之抗酸性臘質、使藥力直達患部、而殺盡癆菌、故論一二三期肺癆、均能於短期內克奏奇功！

奉送『最新肺病療養指導書』『三那星實驗報告書』函索立即寄贈

上海仁記路三十五號美商愛世開洋行獨家經理
奉天十一緯路七十三號
哈爾濱四道街外正陽

美商愛世開洋行（2）

新貨運到

哈爾濱四道街外正陽
每瓶售上海大洋十元　各埠藥房均有出售

本行倉庫燬於滬變、來原不繼斷貨多時、惟愛護肺癆病家便於索閱療養指導書起見、雖廣告照常刊登、無從購給爲歉、現在新貨運到、請向就地各藥房購服爲荷、

美商愛世開洋行

痔瘡廿四種圖

中醫論痔漏一門、分爲二十四種、雖分門別類、然得病之由不外乎風、濕、燥、熱、醉飽入房、筋脈橫解、精氣脫泄、熱毒乘虛下注、或憂思太過、蘊積熱毒憤鬱之氣致生風濕燥熱四氣相合而成、如結腫脹悶成塊者、濕盛也、結腫痛如火燎、二便閉者、大腸小腸熱盛也、結腫多癢者、風盛也、肛門圍繞、摺橫破裂便結者火燥也、有生於肛門內者、或外者、初起成瘰、不破者爲痔、破者爲漏、日久而出膿血、黃水浸淫淋漓不止者爲漏、結在肛門而成硬核管長數寸、常癢難忍、因循不治則正氣一衰、其發更厲、夏氏化痔土龍散、乃係世傳、主治痔漏一症、百發百中、萬用萬靈、並不受刀割之苦、其管硬核、自消永不復犯、

夏氏化痔土龍散功效

以上各症初得之時最好服頗有特效有服一料斷根者、有服三料而始見效者、不過得病之輕重不同、體質各異服至痔核或漏管斷根爲止外痔已破者、即用夏氏化痔膏擦之、內服夏氏化痔土龍散痛止腫消即可全愈矣、

夏氏化痔土龍散服法

每日服兩次、每次由半包至一包白水送下、忌禁辣性、未破結核者、必須服夏氏化痔土龍散、倘如已破成瘡、敷此膏無効者、內中濕熱太盛、速內服夏氏化痔土龍散外敷藥膏奏効神速也、

夏氏化痔膏用法

先將患處、用硼酸沫洗之、藥棉花擦淨、然後再塗此膏、此藥在北平施送數十年、治愈者何止恒河沙數、近年來原料大漲、迫不得已、而收藥資、二料兩大袋、大洋五元、半料一大袋、大洋三元、外埠函購者加寄費兩角、

奉天商埠地九緯路東頭楊子里純厚里胡同　夏福興堂啓

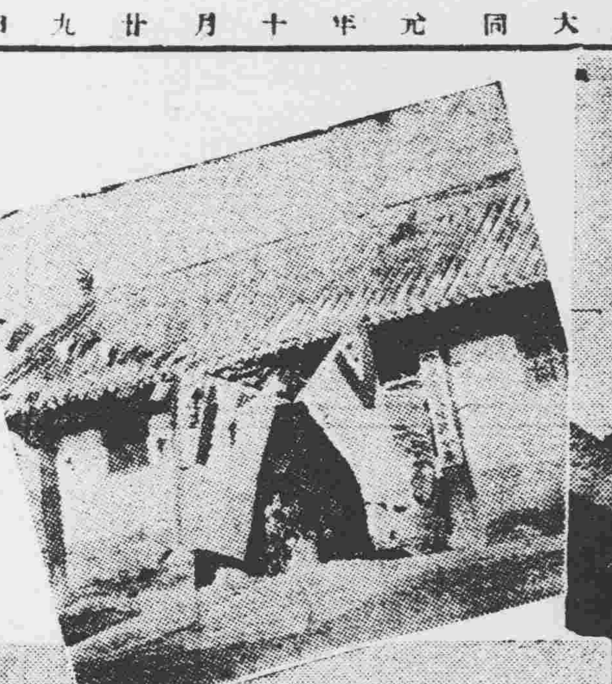
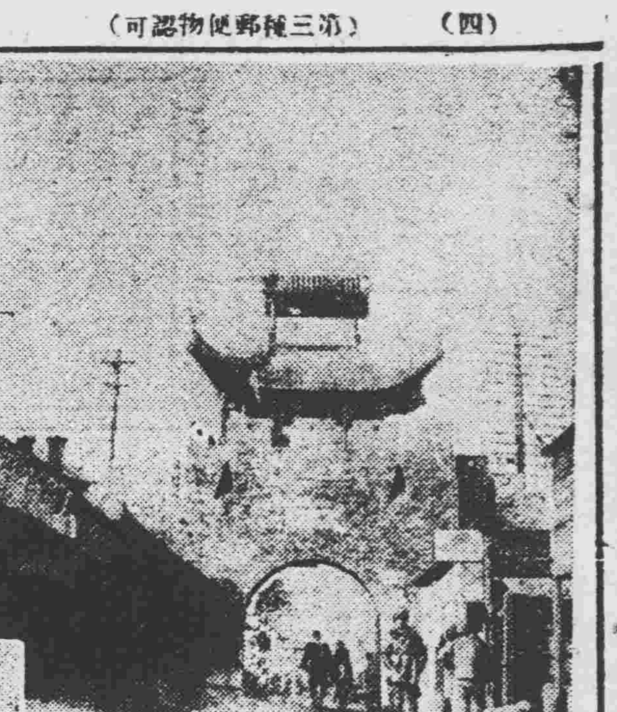
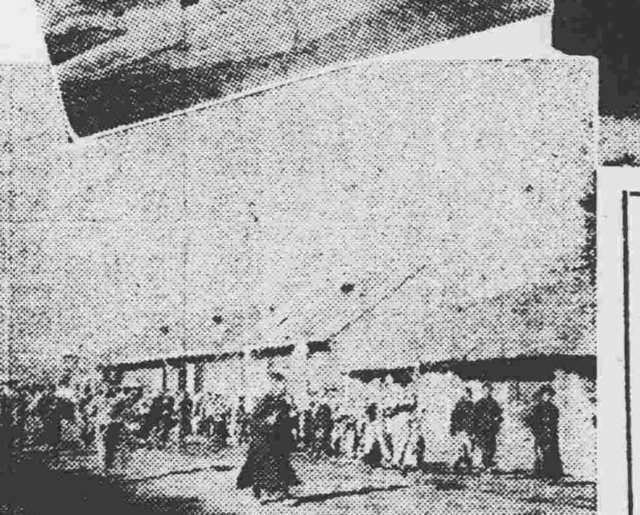

寫眞說明
通化慶象
（右）通化縣城門
（左）通化縣公署
（下）執旗游街歡呼萬歲之慶祝隊
以上均于二十六日攝影

妖雲乍披天日見 東邊民慶蘇甦
通化縣城祝賀大會詳誌

通化縣長蘇斯氏，于廿五日舉行就任式，已誌本報，翌日（廿六日）舉行市民祝賀大會，定刻前衆一時擠齊會場之西部戲場，約達六千人，溢於場外，特任縣長蘇斯氏，農會長賈紹周，商會長曲宗亮，日方服部□團副島參謀，以及其他日滿士紳亦前後蒞場，至午前九時始振鈴開會，由商務會長曲宗亮致開會辭，次由縣長蘇斯氏登台，一方致新任應酬，一方演說新國家及自己之施政方針，會衆不期，而均起高呼縣長萬歲，演呈感激的情景，已而通化各團體會長各宗教團體代表等，交致祝辭，服部□團副島參謀，代表日軍陳述安居樂業之祝辭，民衆起立高唱須對通化之救主日軍深致感謝，於是農商務會長賈宗等起而提出決議文，諸諸會衆，經大衆一致可決後，即向全國通電，並決定分向日本陸軍大臣，關東軍司令官，外務大臣，服部少將致感謝文，由民衆代表携帶，往赴通化日軍司令部，而賠適乘飛機來通之關東軍小磯參謀長及服部□團長，手交該感謝文，一方會場之民衆，逐漸集合，達爲一萬人以上，各手持日滿國旗，並推揭大旆數十面，大書標語，出會場移於祝賀游行，巡行城內，先抵縣公署門前，高呼滿洲國萬歲，縣長萬歲，旋至日軍司令部前，三唱萬歲，於是游行始畢，繼自午后一時起，假戲場舉行祝賀戲曲，會衆陶醉美技，歡喜耳目，比及午后四時許，戲畢，農務會長賈紹周，致閉會辭，並對會衆全部分配饅頭而散，茲將決議文及感謝文全文，披露如次，

滿洲國執政，滿洲國務總理，奉天省長，閣下鈞鑒，滿洲國家，建立維新，商民慶祝，薄海同欽，通化民衆望治尤殷，不違唐逆，惟惡是親，盤據城邑，虺蛇爲心，敲骨剜肉，毒焰日熾，哀鴻遍野，災黎成羣，窮而無告，火熱水深。何幸今日，神兵來臨，剷除匪黨，掃淨烟塵，山河增秀，宇宙重新，同登衽席，永免災禄，商民歡呼，共獻丹忱，滿洲國家，億萬萬春，通化縣農商代表賈紹周曲宗亮叩宥（廿六日）

陸軍大臣閣下鈞鑒，通化一縣，僻處東陲，辛亥政變，滿清式微，軍閥擾亂，劉倒麋遺，幸賴貴國仗義出師，驅逐殘暴，以安羣黎，睦鄰修好，治亂持危，扶助滿洲，永奠國基，唐逆遺禍，壯旨不虞■城狐社鼠，啖我脂膏，萬民疾首，恨入骨髓，神兵一到，叛黨披靡，日滿親善，萬世不移，商民感激，敬獻謝辭，通化縣農商會代表賈紹周，曲宗亮，叩宥（廿六日）

李匪裹傷而逃 日軍進擊滅之

廿四日午後三時許，在夾河（距馬連墩西方約十八華里）自數日前追擊之安達□隊，與寺島□團併合，由南北挾擊李春潤部匪，予以徹底的打擊，匪方遺棄屍體約六十具，馬五四，李春潤放棄所持之皮箱，重要書類，印鑒，及其他旗旌等逃走，然據在戰場負重傷之某匪所談，李春潤在胸部負重傷，依急造擔架運往，因李負傷，該部敗走，安達□隊即時向西北方追擊，竟在腰堡附近擊滅之云，

梅河口橋 徒步聯絡

瀋海鐵路，自二十五日起，全線通車，已誌本報，茲聞該路梅西支線，亦于廿七日通車與幹線連結，惟梅河口附近木橋未能修復，施行徒步聯絡，該橋路局已限令十一月七日以前修竣云，

高等第一分院 請准移設安東

奉天高等法院，現以安東地方，交通便利，秩序穩靜，及年受理案件，併較通化，及海龍兩處爲多，特具呈司法部，擬將高等第一分院，移設安東地方，俾利進行，請爲鑒核，該院昨已接到司法部第一二二號，指令照准，並令將遷移暨開辦各費，先行分別，造具預算呈候核奪云云，

電燈廠限代按燈

奉天電燈廠，以本廠工匠有代親友或受僱傭按設電燈者，殊屬有碍本廠業務，乃飭本廠全體工匠，不准代人按設電燈云，

北滿列車被襲 寡兵克退衆匪

【齊齊哈爾電通電】廿七日午前十時許，由齊齊哈爾西駛之第八百零一次列車，進抵五家站，突如發現兵匪三百餘人由距五十米突之近距離，向日松本□□隊橫澤特務曹長以下二十三人所塔乘之客車，一齊開槍襲擊，闖入車內，日軍紛手留彈對抗，予匪損傷，使之敗退，旋于午前十一時返回齊齊哈爾，是役也，日軍戰死兵四人重傷兵八人，負傷兵五人

【又電】午前九時在五家站被匪襲擊之日橫澤特務曹長以下二十三人所乘列車，旋于午前十一時返回齊齊哈爾，兵匪似係以日軍爲目的，該客車彈痕猶如蜂巢，玻璃全部破壞，在上車台有兵匪一人持槍斃屍車內鮮血染汚，極其悽慘，

坂垣少將飛往齊垣

【哈爾濱聯合電】滿洲國顧問板垣少將，爲蘇炳文叛亂之善後□計，已于廿七日塔乘飛機赴齊齊哈爾，

東邊郵局 開辦期

奉天郵務管理局，計畫恢復東邊通桓海柳等縣郵局，已誌本報，茲聞管理局定于十一月一日將各該縣郵局恢復辦公，需用人員郵差百餘名，正在遴選中，

奉市漢文各報記者 組織記者協會

奉天市漢文各報及通信社記者，爲聯合互相親善起見，特由各記者發起組織奉天市記者協會，並經呈准瀋陽警察廳及關係各方面之諒解，於二十七日下午四時假滿洲報奉天支社召集各會員審查批定之簡章，並討論會務進行各項，是日所有會員已大半蒞至，由常博文報告成立之經過，至六時許方散，並於本月三十日午後一時，全體會員投票選舉正副會長云，

同善堂召開董事會議

奉天市同善堂爲研討該堂事務之進行及裁減經費起見，前曾召開常事會議一次，頃以未決各案尙待繼續討論，已定於本月二十九日下午四時，仍行召集各董事等在該堂會議廳開會議討，以便解決一切云，

廣順金店逃匪在日站發現 健步如飛終逸走

二十七日上午九時，警察第四署界內小西關大街廣順金店被三名胡匪搶去各項首飾等物並經即時捕獲匪徒程萃山各節已誌本報，茲該署完該案發生後，及時分報警察廳及各署隊並請兩屬地警察署方面協助搜緝，當於是日下午二時許，日站警察等即全體動員，搜查之結果，被附屬地警察署刑事某偵得一匪已在千代田通七番地之成泰棧內，正在兌換現洋及住宿，即時通飭第四警察署長劉連瑞帶同警員等，會同巡捕等前往該號，準備緝捕，及該匪由成泰客棧外出時，情知行將被捕，乃掏出手槍鳴發拒捕旋即仍回成泰棧屋內，警官等隨後追入，該匪身輕如燕，由該客棧登樓旋登身躍於樓頂，於樓上跳躍至彌生町茂林飯店地方，始由二層樓上跳下，因被該地巡捕發覺，即時射擊一槍，彈中匪人右腮，匪人亦還槍射擊，遂跑向霞町，該匪徒健步如飛，轉瞬不見，經一再之搜查迄無影踪，現被獲之匪人程萃山，由四署嚴訊中云，

省催各縣興工修理縣道

奉天省公署，前曾通令各縣署，轉飭所屬農民，修理縣道茲查農民，已將秋米割盡，田地無事，該項縣道，亟應興工修理，特于二十七日，重申前令，仰由十一月一日起，督飭農民開工興修，勿稍延忽云，

張海鵬由京來奉 小住大和旅館

執政府侍衛武官長張海鵬氏於本日（廿八）午前七時許，自新京抵奉，隨帶副官一名，下車後，小住大和旅館，並訪問關東軍司令部及與城內要人會見，商辦要公云，

省會各警署清查戶口

警務廳飭各縣造戶口表，已見本報，現在警察廳奉令後，即行通令各警署，於二十七日起，實行清查戶口，查完具報，以憑轉報警務廳云，

天氣豫報

自廿八日午前五時至廿九日午前五時

南部（大連）南西風 晴
中部（奉天）南西風 晴
北部（長春）南西風 曇後晴

天氣概況及豫想

高氣壓，包孕山東附近及日本內地一帶，在北滿小興安嶺附近有低氣壓，天氣，北滿地方仍曇，華北南滿附近晴朗，朝鮮地方，晴曇參半，

北滿之低氣壓，逐漸東進，明日（廿九日）北滿附近之天氣，庶可恢復，

鴨江司令部駐奉辦事處 設在後德路地方

安東鴨江警備剿匪司令姜全我，因謀便利接洽要公，特設該部駐奉辦事處，地點在商埠地後德路分所旁，業已開始辦公云，

列車博覽會緩期

日滿經濟聯盟本部發起之滿洲巡迴列車博覽會，已誌本報，聞該博覽會，因該本部之事務須延期至來春開會云，

星期五攝於南郊

高等法院籌開 獄工成績展覽會

奉天高等法院，現以各屬監獄人工所做之出品成績，是否優劣，亟宜陳列，俾予以公允之批評，擬下月內在省舉辦獄工展覽會，刻正籌備一切云，

軍部二次電令 查報防勦情形

中央飭報奉省軍防，已誌報端，茲聞奉天中央地區警備司令部，二次接到中央軍政部電令，飭將奉省各軍營在外防勦辦法，及擊斃胡匪數目，共獲胡匪槍械子彈若干，限於文到十日內，造表呈報來部，以資備案查核云，

嚴佈省防 杜絕胡匪潛入

瀋陽警察廳現爲杜絕胡匪潛入，重行規定嚴佈省防辦法，已通知各關警署，及各分所一體遵照辦理，不得稍有疏懈云，

中俄公司機器拍賣

奉天市商會佈告云，爲佈告事，案查前准駐奉中東鐵路商務事務所函，以中俄烟草公司押借債欵逾期年餘，迄未償還請按雙方原訂廿結內載，將在奉天小西邊門裡寮花胡同斗姥宮廟內，所有該公司抵押之造烟捲機器，鏇床機，及發動機等項，定期拍賣等因，到會當經查明評議並兩次布告，拍賣在案，查此案內物品，前屆布告期滿，標買人未及價額，未能拍賣，自應另行定期拍賣俾資結束，茲定本月三十一日

計開

一、拍賣之地址　小西邊門裡寮花胡同斗姥宮院內，
一、拍賣之時間　十月三十一日上午十一時，
一、拍賣之價値　最低價額金票四萬元，
一、物品之驗視　可於每日早九時至午後一時逕至南滿站千代田通二十四番地中東鐵路商務事務所接洽，

農產展覽會 定十一月中旬舉辦

以建設滿洲國家爲契機，日本帝國農會長子爵牧野忠篤，爲展示日本農產品起見，擬於十一月中旬，于滿洲國各地開展覽會，以關該會中出售品物而應取引貨樣，至該會開會地點暨時期如下，

▲大連　十一月十九日至廿三日，交易懇談日，廿二日，
▲奉天　十一月廿五日至廿六日，交易懇談日，廿六日，
▲新京　十一月廿七日至廿八日，交易懇談日，廿八日，
▲哈爾濱　十一月卅日至十二月一日，交易懇談日，十二月一日，

新警服限期換齊

瀋陽警察廳，製發新制服，第四署至第十一署均已更換，至第一署至第三署，經警察廳飭領新服，限于十一月一日換齊，以壯觀瞻云，

稅務署催報損失

奉天稅務監督署，前飭各稅局將因賊匪所受損失稅欵在案現因急待統計，而各局均未查報前來，乃再通令各局迅將匪害損失查明，以憑核辦云，

驚艷築金屋
子縱多情可憐黃土隴中終短命
未亡人去傷心珠淚不復向人彈

城內中街賈記胡同，住戶孫興朋，年五十一歲，妻趙氏，生有一子，名志高，性情狂悖素喜冶游，父母爲之論婚，則以不願辭謝，故年屆而立，尙未授室，一日偶經大西關第五小學東胡同，見有妓女投入同善堂，玉容慘淡，粉頸低垂，風流嫋娜，媚態橫生，志高乍覩，神魂俱喪，多方探詢，知妓名桂紅，姓李，母張氏，孀居多年，只此一女　不忍管束桂紅特愛，而致行爲放蕩，爲奸人所騙，墮落烟花，嗣因不堪鴇母之虐，故私自奔出，意欲投入同善堂，志高既得其情，乃急歸家，商諸父母，娶桂紅爲妻，婚後，夫婦感情頗洽，惟志高下賤性成，終難悛改，兩月之後，故態復萌，竟又日夜沉溺花酒之中，於本年六月因病喪生，葬畢，桂紅以花信之年，終難守此空閨，每對銀燭，輒彈珠淚，其母張氏，時來探視，見女鬱鬱寡歡，心知其隱，屢示意翁媼，欲女另嫁奈興朋夫婦，以子骨未寒，桂紅未便改嫁，是以遷延兩月之久，事尙未決，而女因母謀未就，已日漸消瘦矣，張氏愛女心切，一時情急，竟於月之二十六日，午後四時，奔至孫家不容分說，將女拉出，即欲他去，孫家夫婦，見狀大怒，亦隨後趕來，雙方且行且罵，行至小西城門，卒因爭執不決，被崗警攔住，訊明原委，以事關民事，當將雙方送法院訊辦云，

教廳飭各縣查報私塾

奉天教育廳，現爲改善私塾起見，特於二十七日通令各縣督學，開始調查私塾，倘有不合格者，即行取締，不准再行開辦云，

商務會定製各會勇制服

奉天商務會因各分會，原有會勇，尙未發放制服，殊不一致，特於二十七日上午九時，通令各分會，令各會勇一律到會量其尺寸，以便訂做制服，而壯觀瞻云，

馮玉祥在察閉戶讀書

北平訊云，察省主席宋哲元前日下午三時四十分，偕省府秘書長楊兆庚，乘平綏路二次車抵平，定於晚八時謁見張學良委員，報告察省剿匪及地方事宜，昨早萬福麟及韓代表劉熙衆均往第四軍團訪晤宋氏，據宋向同人談稱，馮煥章先生自泰山到張垣後，即寓居博愛醫院，後以醫院，居住不便，遷入察省圖書館，馮先生與其夫人，僅居小屋數間，終日閉門讀書，絕口不談時局，有人前往張垣見馮者，亦拒而不見，馮先生預備入居張垣，無他往意，察省地方，前在沙城懷來發現之劉桂堂匪部，已調軍追剿，現殘匪已逃至龍門一帶，省方爲安定察省地方治安計，決澈底肅清云，

贛省發現洪江會匪 蔓延於高安豐城清江三縣

南昌訊云，該省高安豐城清江三縣交界之獨城陰及三皇等處，近有洪江會徒，搜耕牛，殺鄉紳，迫良民入會，繳民團槍枝，其橫暴情形，不亞民元爲禍，實督贛時也，茲據調查所得，詳述於下，

（一）醞釀之經過　高安有羅志遠（綽號）羅癩者，世家子也，資產鉅萬，不務正業，喜拳術，好與地痞流氓交，民元曾入洪江會，爲碼頭官，迨李烈鈞督贛，剿滅洪匪，羅避匿不敢出面者十餘年，然暗中仍招納會徒，推行會務不遺餘力，民十五以後稍稍露面，曾請建豐煤礦公司經理廖戎軒，吉水縣人，日本士官學生其公司地點，在豐城泉港，介紹政府收編爲正式隊伍，廖以其宗旨不正，嚴辭拒絕，近年因赤匪蹂躪贛西，羅遂派遣會徒，趁火打劫，掠財穀不少，聞有鎗七百枝銀六七十萬，概以密棺埋於土中，最近並於夜間迫良民入會，強富戶納捐，三縣民衆入其彀者，達半數以上，地方政府咸惴惴不安，

（二）暴動之起因　羅有友陳某，湖南人，充某師上尉營副，因戰役受傷，在退養病醫院，羅乃函召來贛，欲其介紹設法收編，陳於七月間來省，轉赴高安，與羅謀出路辦法，並設機關於船戶黃作木家，其會徒遂趾高氣揚，誇耀鄉里，以致爲官廳所聞，派隊圍剿，即拘獲首領多人，惟羅漏網，因之廷而走險，指揮各地會徒，乘機暴發，殺人越貨，綁票勒贖，時有所聞，保長謝煩，壯丁隊長張望，相繼被殺，秩序完整之高豐清三縣，遂爲恐怖區域矣，

（三）官方之防剿　豐城縣長葛莊高安縣長彭度清江縣長胡屏翰以洪江會匪既在三縣暴發，自應設法剿滅，遂於九月六日齊集高安縣屬澇港鎮，開三縣聯防會議，當經決議四條，（一）公推高安縣長彭度兼三縣聯防辦事處正處長，另由三縣遴聘富於有軍事學識者爲副處長，（二）防區內各區組織壯丁隊，清查戶口，舉辦洪江會自新登記等項，統由各縣長嚴督各區長，限九月底辦竣，分呈省保安處備案，（三）公推豐城縣保衛團副團長徐景明爲三縣清鄉遊擊總隊長，各縣分隊長均歸其指揮調遣，（四）凡屬三縣著名會匪，三縣縣長聯名呈請省保安處，准其格殺勿論，自以會議之後，各縣近城之民雖多請求自新登記，但離城稍遠者尙懷觀望，上月二十八日，高安第四區區長羅世忠被殺於炭埠之蛇子坑，豐城第九區紳士丁福陰房屋被焚，熊開柳被殺，最近三縣民衆報告耕牛被劫，財產被抄，良民被殺者，不計其數，由此觀之地方團隊恐難消滅匪徒，尙望軍事當局酌調國軍協剿，以免滋蔓難圖也，

居正返南京

北平訊云，司法院長居正上週由京來平，參加時輪金剛法會，原定昨晚乘平浦車返京，因車未能開行，登車後，又返北京飯店，改今晚離平云，

白樹仁赴綏

北平訊云，美國華災協濟會會長白樹仁博士抵平後，連日遊覽名勝，並參觀石蘆水，渠對華洋義賑會工程，極爲滿意，茲悉白氏已於昨日正午十二時乘綏省府所備專車，首途赴綏，同行者有綏省府主席傅作義派來歡迎之秘書孟信之，與華洋賑會總工程師塔德，農利股主任盧振榮，視察薩事安猷今等，預定抵歸化晤傅作義氏後，即轉往薩縣參觀民生渠工程，在綏至多留一星期即行返平，再轉往山西云，

瀋水小新聞

—農民被綹—

有農民王子忱者，于二十七日午前十時許進城，至小西關第一商場購物，腰內帶有現洋七八元，正欲掏錢購物之際，忽覺腰內所帶現洋，已不翼而飛，遂在各處尋找，亦未尋着，當係被綹兒綹去，頻呼倒霉不止，向北快快而去云，

—軋傷車夫—

二十七日上午，有拉白菜大車，行抵大北關大街，轅馬驚逸，車夫搶之不及，竟將該車夫腿部及頭部軋傷，當即不知人事，後經人告知其家人，遂將車夫抬於小河沿施醫院療治云，

—巫醫辦會—

二十九日（即舊歷十月初一日）俗爲巫醫鬼節，各處跳大神者，大行舉辦盛會，如小東關老虎廟北胡同葉苗氏大神，柴草市前張大神李大神，大北關趙大神，大南關火神廟之王大神，大東關鮑覺寺于小脚，城北二台子黃愛玉，于林舖劉大神朱大神　桑大神，均設香案，大宰活猪香燭饅頭裙子等項，頗極一時之盛云，

—井中孩屍—

小東邊門外三家子村南，有大水井一面，全村人均取水於此，二十七日下午二時許，有挑水人，撈出嬰屍一具，約將月餘，似此有拋棄孩屍，實於公共衛生及人道，大有妨碍當報告巡警偵查云，

—皮匠暴亡—

小北關下頭經家園子胡同，住有林皮匠者，久在山東堡棠補破鞋，於二十七日晚歸家，吃煎餅一斤，食完即睡，及至夜半，其妻胡氏，未聞呼吸之聲，遂點燈起視，覺其身上如冰，早已登於鬼籙，家人現在非常悲悼云，

—小販自戕—

大東關吉祥菴胡同，住戶俞旭東，以做小本經營爲業，近來不但未能賺錢，且賠大洋十餘元，該俞某憂愁在心，於二十七日下午，在屋內用剪子自戕，喉部受傷兩處，被其妻阻止，始未死去，急抬往就近醫院治云，

批示

◎民政廳（廿六日）
▲張鳳岐　呈承租官地非米德純之租遺請求撤銷由批該民所稱各節是否實情仰候海城縣查復再奪
◎實業廳（廿七日）
▲項子軒　呈送報紙懇請撤銷鑛權准取鑛照由批仰將收據及保證書呈廳候奪
▲梁振剛　呈繳鑛照鑛區由批查該商共欠四期區稅九百七十二元仰即速繳勿延
▲周佩祥　呈創設永和當請註册由批應准註册先發許可併候彙案核辦
▲徐文林　呈縮報浮多林區請核准給照由批查關於國有林產發放暫行停止所請不准仰即知照
▲李樂天　呈請勘鑛並繳旅費由批查數相符應准列收仰即來廳報到以便往勘仰即遵照
▲孟廣德　呈創設瀋陽濟民職業工廠請免費註册由批是否屬實仰候派員查復再核
◎瀋陽警察廳（廿七日）
▲張文華等　呈請取締糞夫鬧則修正施行由批是否可行仰候轉請警務處核示再奪
▲東興紡織工廠　呈出號欄影假借名義行爲不軌請備案由批如有不法情形切實呈控以憑核辦
◎市政公署（廿六日）
▲羅寧寰　呈請考試國醫由批准於十一月一日上午九時携帶筆墨相片來署應試可也
▲牛蘊秋　呈請考試西醫產婆由批准於十一月一日上午九時携帶像片筆墨來署應試可也

藥到□□ 頭痛・神經痛 大連市信濃町四四 日本橋藥局 招募各埠

廣際 天然能 頭痛・偏頭痛・酒醉・暈頭 壹人金參角 日本橋藥房 電話八三六二番 振替大連四四九七番 代理店

新京最近外僑統計

【新京】新京自建都以來、外僑日見增多、現據民政部警務司外事科調查、在新京城廂留住之外僑、總數達一千三百三十一五名內有日人一千二百三十九名、英人三十名、美人十九名、法人十九名、俄人十五名、瑞士人八名、丹麥人七名云、

糧棧被搶

【四平街】本驛道東糧市前天興永糧棧、於二十五日午前六時、闖進胡匪四名、掏出手鎗威嚇、搶去現款大洋四百餘元、匪走後該糧棧報告日警署、署長即派警捕乘汽車追捕、至午前九時餘、在碧霞宮演戲、捕獲胡匪一名、即時帶署嚴訊、該匪供出同夥匪等、在滿洲地南街某糧米店居住、當經刑事巡捕等至該糧米店捉獲胡匪二名、起出匣槍二支、現款若干元、一併帶署、詳情訪明再誌、

執政優恤 毓祥遺妻孤子

【新京】執政之族侄毓祥于民國十五年作古、遺妻孟氏、有子五人、恒福、恒多、恒善、恒義、恒良、前居北平毓公府、其府產河北省有二十五區之多、熱河、奉天省內興城、連山、綏中各縣均擁巨產、然近年兵匪四起、租金毫無收入、是故孟氏携其四、五、兩子出關、至奉天寓日友中谷氏處、近以溥公執政滿國、孟氏遂于本月十八日復率其兩子來京、十九日晉謁鄭總理、二十四日午前得見執政、執政見孟氏年邁携子清苦、念家族之意、甚爲憐恤、并命寶內務處長、及金市長鄭禹諸氏代爲處置、孟氏遂于廿六日見寶氏等、恤以其兩子充軍官、至孟氏仍暫寓友處并命恒福等三人亦即來京服務云云、

胡匪冒充大刀隊

【開原】自大刀匪竄入開境肆行騷擾以來、其確係大刀會匪者、固不乏人、但胡匪假大刀隊名義、煽惑官民者、亦復不少、據悉大刀隊中之警察隊云、城西五區及城東各地、均有胡匪假冒之大刀匪裝束、形態固屬相同、然法術勇氣、究不一致云、

准匪自新佈告 頒發到開

【開原】奉天省治安維持委員會委員長趙鵬第、現將准匪自新投誠之佈告、頒發到開、縣公署乃命警兵貼於四街、略謂各縣胡匪如有願自新投誠者、即可繳械來歸、若仍怙惡不悛、則以充實武力、徹底討伐、本省長官、不能不教而殺、亦不能姑息養姦、致害良民云、

宋縣長回任

【義縣】本邑宋縣長於前數日回家、已誌本報、茲於本月二十三日搭錦朝客車回義、一般屬員及各界、均到站歡迎云

縣公署招領贓馬

【開原】縣公署前據警務局長李樹田呈稱、據四分局長孟慶雲呈報、該區內前次胡匪遺棄驢騾馬三匹等情、縣公署據呈後、當即佈告失者、限七日內來署、按手續領取、如逾期不領、則縣署依法拍賣云、

水災會調查德都屬境 災區廣大

【黑龍江】頃據德都設治員徐國順報稱、前據屬境河北南陽甸屯長、暨四鄉各井井長、先後報稱各該鄉屯、自七月初間起、至八月底止、霪雨連綿、彙旬不斷、又因山洪暴發、以致訥謨爾、及温察爾兩河、河水陡漲、水勢泛濫、不惟沿河一帶、盡成澤國、而各鄉村鎮、俱屬一片汪洋、禾苗牲畜、隨水浮沉、房舍田廬、淹沒殆盡、男女人口淹斃無數、各鄉農民先因股匪擾害、早經搶掠一空、復受洪水之災、實屬毫無生計、現在氣候、已屆深秋、且晚天寒地凍、無衣無食、凍餒即在目前、懇請轉呈迅賜急賑、以救民命等情到局、覆核所稱各節、均屬實在情形、各鄉受災狀況、俱屬十分深重、其淹沒男女人數、以及淹沒田地禾苗牲畜數目、仍俟勘查明確、再行另文呈報外懇乞飭發大宗賑疑、以救民命云云、

苗圃保存花本

【開原】苗圃主任趙家棟、現以秋盡冬來、天氣漸寒、各種花木、極宜加以保存貯藏、俾免凍爛、故特令園工將木本之花、用林稭園綁、草本之花藏貯室內、以資保護云、

五分局將返原地

【開原】警務第五分局、因匪患關係、移至西關辦公一節、早誌本報、現因警察隊已開往城西剿匪、所有全區善後事務急待辦理、故五分局長擬請警局長之命、準備一切率同分局各職員於日內返區以便辦公云、

水上警察局 策劃水陸聯防

【營口】本埠水警總局長宮部氏、近與遼河地區警備王司令、及沿河各縣水陸地警隊、聯防一氣、遇事互作聲援、經此協定、沿河防務益形鞏固云、

英艦啟碇返駛威埠

【營口】英國海軍、遠來艦隊所屬之驅逐艦、多威芝奇號由海參威、航駛來營、停泊於怡和碼頭、擬已兼月、頃該艦奉令調返海埠、乃於昨午前七時頃、由營啓碇、迴航海參威、歡送者頗不乏人云、

警署消防隊實施演習

【營口】本市警察署消防隊頃以時屆秋末、風高物燥、稍一不愼於火、最易燎原、爲防止火災計、曾經傳諭商民、注意防患於然、該隊復於月之廿六日午、在二宮塘、擧行消防演習、以資遇警、撲救敏捷、俾免蔓延云、

漁業趙局長返營

【營口】本埠漁業商船保護總局、趙東藩局長、前因某項要公、晉省面謁當局、請示辦法等情、已誌本報、茲聞該局長、業已公畢乃於昨搭滿鐵車自省垣返營、即日到局辦公云、

糧價調查

【錦縣】本市近日糧行平疲茲將刻下糧商售賣之熟糧價格詳列於下、一洋面每袋三元二角半、(兵船)二大米每斗三元八角、三秫米每斗一元、四小米及元米每斗一元五角、五元豆每斗一元五角、六小豆及合豆每斗一元三角、七苞米面每斤一元六角云、

煤價稍漲

【錦縣】寒氣漸盛、煤火待燃、因之煤價稍漲、茲查北票中塊每百斤九角、末每斤六角半、撫順中塊亦九角、而大塊均爲一元零五分云、

分卡主任易委

【閻陽驛】本鎭稅捐徵收分卡主任張恩普、因徵收不利、致被上峯裁汰、另委楊惠菴接充、於月之二十日、雙方交代清楚、查楊君精明幹練、久滋稅捐、此次來閻、對於征收、必有一番整頓云、

市長召集士紳 籌欵設置電網

【哈爾濱】呂市長前擬籌設江沿電網、需哈洋一萬五千圓、因封江在邇、冬防極關重要、於十月二十五日上午十二時、又召集哈埠士紳並負責各機關領袖、籌劃此項底欵、經吳子青士紳、首先提議、此番水災、人人均受莫大損失、但架設電網、又勢所必需、欵項只有大家公擬、似較輕而易擧、呂市長當時亦頗贊成、遂即席組織委員會、在座人員、均爲委員、公同討論、攤欵數目、東鐵路局管理局、應籌助洋三千圓、電業局應籌三千圓、油坊火磨兩公司、錢糧兩交易所、各約助一千圓、銀行公會助一千圓、日本銀行一千元、外國銀行一千圓、俄商會一千圓、江運處一千圓、航務局一千圓、道裡道外全體士紳各助一千圓、較預約之數、有增無減、完全當場

成立女子日語講習班

【鐵嶺】查日滿關係、既極密切、國人對於日語、均須學習、以便情感相融、而其女子通曉者實寥若晨星、遇有國際酬應、則該等殊爲向隅、我縣當道有見及此、妥設立女子日語講習一班、除各校教員參加外、其餘若身家清白、略通文字者之女子、亦可加入聽講、概日內即可成立授課云、

調查兒童學齡

【鐵嶺】省教育廳、爲統計全省小學兒童年齡起見、日昨通令各縣教育局、仰將所屬縣區村私立各校學齡、由七歲至廿五歲男女生、調查明確、依式查填具報、以便彙編云、

警察服裝更易

【鐵嶺】本邑警務局、前召商投標製作警察服裝、本報已誌、現已如數作齊、並兼天氣寒冷、遂於昨廿三日、一律發放云、

成立婦女聯歡會

【鐵嶺】教育局阮局長、以日滿比隣、事件紛繁、況新國建設、端賴友邦、亦爲融洽兩國婦女感情起見妥於日前假教育會址、召集校縣女同人到場討論參加一切事宜云、

李春植事洩就捕

【延吉】中共延吉委員會海蘭反帝同盟之責任者李春植、年三十六歲、邇來伴同該同盟員、巡迴延邊各地、計劃實行某種大陰謀、於十七日夜、歸回延街外河東自家、小營子屯駐敦圖線日守備隊得訊、即向該家出動、將李某逮捕還防嚴加審訊云、

米車被共匪奪下分散貧民

【延吉】鍾城船口南光霽峪于本月十六日午後四時、由龍井村去四輛牛車、載有粳小米十五石、不料在該處、遇共匪十五六名、將車夫趕走、將米奪下、分與屯內各貧戶、遂行遁去云、

商號未領許可証查出處罰

【延吉】本埠各商號、有開市數月者、亦經年者、未領營業許可証、希圖省捐、今被警察廳保安科賀科員等按商查驗未領者已達二十餘家、遂于廿一日均行傳往警廳、分別處罰以儆效尤云、

西市場益趨繁盛

【延吉】本埠自今春隣邦友軍駐防以來、我日滿鮮人民可慶安居樂業、故本埠西街(上市場)非常發展、內鮮人民多來此樂土營商、新建房屋不下五百多間、西已至公園西邊、新建房屋、均爲日鮮經營商店者、頗有騰騰日上之勢云

背死狗 行人被勒架走

【新京】新京市內近來匪案頻傳、已誌本報、昨二十六日晚八前許、民政部西方附近胡同又出一背死狗奇聞、該胡同每屆夜氣濃罩即、鴉雀無人、是晚有民部某職員、行經其地、延路旁而行、見前面有一行人某甲、正在端步前進、有三人跟追其後、最前者突急步近某甲撒繩套其頸際、勒揹於背、其匪二人更急上前共架以去、某職即馳至附近分所報告、而該匪等已遁無踪矣云、

派游動警察隊保護農作收割

【新京】民政部警務司以現值農作物收割之際、爲鞏固首都附近治安、便利農民起見、已於二十六日派遣游動警察隊在左列各地暫時分駐、

萬寶山	二十八名
小合隆	二十一名
燒鍋店	二十一名
大嶺	二十二名
本部	九十五名
共計	一百八十七名

遼水警署將改稱沿岸警備公署訊

【營口】本市遼河水上警察署、自成立伊始、宮部光利署長、對於設備、及署務無不積極進行、茲聞宮署長、擬將水上警署、改稱遼河沿岸警備署、至於各地分局、則改稱遼河沿岸警備幾分署云、

稅局獎勵派銷印花

【營口】本埠稅捐徵收總局陳璀局長、現以該局派銷印花、爲數不旺、長此以往、誠恐影響稅收、頃爲獎勵派銷印花、而重稅票收入起見、乃規定提成辦法、凡長征者、按百分之十提成、爲員巡獎金云

清原匪患善後重要會議

【清原】本縣姜縣長以縣境遭胡匪蹂躪、人民備受痛苦、若不迅予設法維持、殊不足以資救濟、當於本月廿三日、召集各村長來縣開會、出席者有地方機關各首領士紳、并邀小薗大隊長、及公安指導官島崎松本小島列席、其會議事項如下、一、趕速成立民團以資自衛案、二、良民被脅爲匪、如將槍彈繳送、即不究既往案、三、調查人民損失案、四、以工代賑案、五、保護鐵路案、六、整理田賦欵捐稅契及地方雜捐案、七、撫慰避難人民回家安業案、以上各案均經議員具體辦法、着手實施矣、

九月中建築概況

【大連】本市九月中據市當局發表、市內建築狀況、計建築許可百八十四棟、佔地四千五百十四坪、共計工費四十五萬、二千六百八十元、已竣工者百〇五棟、計二千三百九十四坪、工費二十萬三千五百十二元云、

產馬協會倡開臨時賽馬會

【大連】大連產馬協會、乘此九秋之候、擧行臨時賽馬三日、仍於星個浦競馬場擧行、預定於十月二十九日三十日及十一月三日、每日於午前十時開始、該協會長石本鏆太郎氏刻已發出招待函、同時旅大金大、甘大、各路之滿電公共汽車、爲一般旅客便利計、特行減價發行往復劵、旅大往復金一元五角、金大往復金八角、甘大往復金五角、本年賽馬會此爲最終之臨時競馬、仍於第三日擧行附加劵抽彩云、

姜縣長護城有方

【清原】清邑南近新賓、東接柳河、山高林密、夥力單薄、胡匪跳梁、自八月以來、日益披猖、遮斷鐵路、交通梗塞、甚於圍攻縣城、殆五十餘日、商民交困、風鶴頻驚、幸賴姜縣長督飭警隊、竭力護守、縣城得以保全、迨大軍開到、匪人或鬨風逃竄、或披靡投誠、於是地面漸安、商農相繼復業、秩序逐漸恢復、一般民衆、莫不感念姜縣長之大德云、

滿洲蘋果運銷旺盛

【大連】滿洲所產之蘋果、其聲價已漸漸騰轉於海外、預計本年日本各地以及華南各地之運銷、定較向年旺盛、滿洲果樹輸出組合計算本年輸出量大阪爲四千六百六十箱、神戶門司、長崎、南洋、天津、台灣、哈爾濱等處共爲萬二千六百三十箱之譜、比之上年約增加三倍之量、且該組合向日本各地之贈送第一次爲九百八十箱、該組合於年末之頃尚須有第二次之贈送、故本年總觀其成績、必定佳良云、

金司令來連 福本關長晉京

【大連】新京市市長北滿哈爾濱護路軍總司令金璧東中將、於廿五日午后七時五十分列車抵連、又關東軍交通部管理部長大村卓一氏、亦於是日同時來連、滿洲國大連關稅徵收處長福本順三郎氏、因公於是日午后四時半乘車北上晉京、與當局有所接洽、濱田稅關監察員隨行云、

林滿鐵總裁公畢歸連

【大連】滿鐵總裁林博太郎伯、於前十八日由連北上、視察沿線各站、隨行有大開三樹理事、河本大作理事、山崎元幹理事、及西脇秘書、有賀庫吉學務課長、下津春五郎地方部庶務課長等於沿線視察並慰問、茲已事畢、於廿五日午后七時五十分乘南滿車歸連、此次爲林總裁初次巡視、至各地向各該地軍警及病院等同致慰問之詞、更向關東軍各關係方面訪問致禮、抵新京、頗呈滿洲國政府特別招待、日滿要人與備晚餐會、表示歡迎、且受滿國執政之優禮、殊覺榮幸、其各地之現役職員頗爲盡職、此行非常滿意云、

富拉爾匪衆全部潰滅

【哈爾濱】東鐵西綫股匪被國軍、於二十四日以全力攻擊、反軍不支、遂向西退却、據最後所得消息、反軍已由富拉爾基及土爾池哈站向西退各站、亦頗平穩、至於齊齊哈爾至哈爾濱間、已將胡匪肅清、交通亦甚安穩云、又東鐵路局、以齊齊哈爾富拉爾基間之嫩江鐵橋曾被反軍破壞現因反軍已退、亟應修復、故派車一列滿載所需材料約數日後、即可修復、屆時火車、即可通至富拉爾基站云、

據二十四日午後一時日軍飛機之偵察報告、齊克線之泰安鎭、完全在兵匪軍閥之下、掠奪放火、無所不爲、然日軍守備隊、始終固守拉哈站附近、兵匪充斥、街市已被焚毀、惟車站由日軍渡邊部隊死守、形勢甚爲重大、查此次張殿九軍之併三猛襲富拉爾基、徐子鶴之包圍拉哈站、朴炳珊之圍攻泰安鎭、各該兵匪似有聯合統一之勢、其布置與普通兵匪不同云、克山西北十五公里附近、發現兵匪三百、日軍警備隊于二十四日午前九時當即開往聲討、匪軍損失甚巨、不支而潰、及午前十時五十分、在克山西方六公里之二十六號附近、又與兵匪約五百名相值、經猛烈攻擊、匪即向西方四散潰走、遺屍體十五、小槍八、爲九云、

東邊剿匪軍 掃穴犁庭

【西安】戴蓮溪縣長與駐防西安奉天省警備司令部、衛隊第二營楊炳南營長、合議將軍警混合大擧剿匪以來、迭奏膚功、將各股匪擊剿淨盡、已誌本報、茲悉縣境內第二八兩區甘心作亂者、每有死灰復然之擧、如第二區石人村村長姜興周、原係村長、早懷作亂之心、當胡匪入境時彼即叛出、因其家在石人村與東豐縣之沙河子、黃泥河子毘連、各帮股匪、可以遙爲聲援、而姜興周之家、即作胡匪之巢穴、每次在二八兩區搶掠燒殺、均爲姜某之引線、楊營長、戴縣長、以該匪係當地人、道路熟習、消息易通、若不澈底剿剿、禍民伊於胡底、於十八日經楊營長指揮該營、第七連長王瀛川、第八連長齊育楚、第六連長馬玉山各率全連兵士、幷令西安警務大隊長吳松霖率西安警務第一步中隊長莊恩山、第三步中隊長劉殿魁、警務第一騎中隊長蔡廣增因病掛短號、以副隊長王紹周帶隊、再令以東豐縣田地區司令官派來之騎兵二百人、以楊連長、胡鳳舞、李潤、二副官統帶、以上軍警各隊一齊出發、直奔二八兩區、適姜匪帶領摟擄摟匪諸匪是回家、經剿匪軍警攻擊、是役計各軍警隊、共擊斃胡匪一百餘人、受傷者無算、將匪帮中之匪連長汪某一名、當場擊斃、拿獲胡匪之匪連附李等一人、匪書記等五名、東豐縣馬隊從匪巢中得獲活羊十支、活牛三支、洋砲七個、抬槍四條、騾馬四匹、西安警務隊共得活羊廿支、活牛十支、騾馬六匹、七八六連共得活羊廿支活牛九個、騾馬七匹、洋砲四桿、抬槍一支、以上之牛羊騾馬等物、經戴縣長、楊營長合議、一律充做予各連各兵士、以資慰勞、此次剿軍警各隊、將匪首之家、完全搗破、古人所謂掃穴犁庭、我縣軍隊竟能有此快擧、合境人民均頌、楊戴二公之功德無量、對於地區用司令官、警備于司令、同聲高呼日、用得斯人、保民有方、公侯萬代云、

新糧漸行登市

【西安】縣境正東及東南東北各區、受匪禍害、人民大多數移徙他處、邇日來方敢陸續回鄉、其正西及西南西北各區未大受胡匪竄擾、所收割之禾稼、已有將新糧打下者、近日地方漸覺平靖、而西南各區之新糧柴已登市矣、

凄風苦雨礙民生

【西安】本縣自夏徂秋、各鄉區人民因受胡匪竄擾、無日不在逃避於恐慌之中、邇日來經戴縣長與楊營長遣兵調隊、將境內二三八等區之匪、擊剿淨盡、前者避匪來城以及他往之農民、强半還回鄉井、整理已破之家、收割殘餘之糧、不意天不作美、連日陰雨不晴、致農民碍於工作、當人民憂患生餘、而竟連日陰雨、碍人生活耶、

延綏路曲姓發生火警

【延吉】二十一日夜十二時三十分、延綏路門牌七號、威家磨房院內住戶曲雲鵬家發生火警、經消防隊奮力撲滅、計燒卓房二間、燒壞石碾一個、查起火原因、係餘灰復燃之故云、

剿匪賈團長帶隊返防

【延吉】駐屯溝子陸軍第八團賈團長、日前帶隊赴石人溝剿匪、已誌前報、及至大荒溝地方、匪等聞訊、早已遠颺無踪、遂留孫營長于二十一日早八時、率山砲連迫擊砲及步隊返防云、

延平橋禁大車通行

【延吉】市政籌備處、因延平橋延築以來、歷經重車往來磨擦其中、橋面損壞頗多、現屆秋末冬初、河水較淺、河內可以行車、除汽車馬車人力車外、牛馬大車、禁止橋上通行、藉資保護、特令警廳飭屬遵照云、

行市 廿八日

條銀標金

	午前	午後
倫敦銀塊現行	一六片八分一	……
全 遠卯	一八片一六分三	……
紐約銀塊現行	三六仙八分五	……
孟買銀塊現行	五六留比八分五	……
上海標金 開行	七五三、五	……
下市	七五八、九	……
大價	七六一、二	……
小價	七五三、八	……

中外匯兌

英美滙兌	三弗三七仙八分七
美日滙兌	二弗八七仙
美國上海滙	二九弗一六分二
上海東滙 賣	七三兩四分一
上海東滙 買	七二兩四分三
上海美滙 賣	二九弗四分三
上海美滙 買	二九弗八分七
上海英滙 賣	一先九片四分三
上海英滙 買	一先九片一六分一三
奉天城內滙兌	……
現洋票滙上海	〇、九九一
現洋票滙中銀	〇、七一四
金票滙中銀	〇、七三一
現洋票滙天津	〇、九九五
大連滙上海	七五兩一〇〇
	七四兩九二五
大連滙烟台	七二兩九五
	兩
	七三兩〇〇〇
營口滙上海	兩
安東滙上海	九九一兩〇

各地錢鈔

奉天 日站金票對現洋

	午前	午後
開行	一〇一、四〇	一〇二、二〇
下市	一〇一、九〇	一〇一、九〇
大價	一〇二、〇〇	一〇二、二〇
小價	一〇〇、九〇	一〇一、五〇
交數	一三五萬	三七萬五千

●同現洋對金票現行

九點	九八、三〇	一點	九七、五〇
十點	九八、二〇	二點	九七、五〇
十一點	九八、三〇	三點	九七、四

鈔票對現洋票

	午前	午後
開行	一〇四、八〇	一〇四、五〇
下市	一〇四、五〇	一〇四、五〇
大價	一〇四、八〇	一〇四、六〇
小價	一〇四、四〇	一〇四、三〇
交數	八萬二千	一萬五千

●仝現

九點	一〇五、〇〇	一〇四、六〇
十點	一〇四、五〇	一〇四、六〇
十一點	一〇四、六〇	一〇四、五五

●城內錢鈔

現大洋換奉小洋	六〇、〇〇
金票換現大洋	〇、九七七
鈔票換大洋	一、〇四六
哈大洋換現大洋	〇、八〇〇
天津中交票換現洋	〇、九九六五

大連 鈔票對金票

	近卯	遠卯
開行	一〇三、四〇	……
下市	……	……
大價	……	……
小價	……	……
交數	……	……

●同現行(午前) (午後)

九點	一〇三、三〇	一點	一〇三、〇〇
十點	一〇三、七〇	二點	……
十一點	一〇三、六〇	三點	……

●鈔票對小洋錢現行 ……

●現洋對小洋錢現行 ……

安東 鎭平銀對金票

	午前	午後
近卯開	一三八三、〇	一三八七、〇
又下市	一三八三、〇	……
遠卯市	……	一三九三、〇
又下市	……	……

開原 金票對現洋票

近卯開、又下市、遠卯開、又下市、交數 …… (午前 午後)

●同現行 九點 …… 十點 …… 十一點 ……

長春 金票對現大洋票現行

九點	九七、六〇	一點	九六、八〇
十點	九七、八〇	二點	九七、二〇
十一點	九七、八〇	三點	……

●鈔票對哈大洋票現行 ……

●金票對吉官帖現行 ……

哈埠 哈大洋票對金票現行

	午前		午後
十時	七六、三〇	一時	七八、八〇
十一時	七八、二〇	三時	七八、八〇

營口

金票對爐銀現行 ……

●鈔票對爐銀現行 ……

●爐銀對奉票現行 ……

各地豆粮

奉天 日站大豆百斤大洋價

午前開行		午後開行	
十月	……	十月	……
十一月	……	十一月	……
十二月	……	十二月	……
一月	……	一月	……
交數	……	交數	……

●同午後開行 / 下午下市

十月	……
十一月	……
十二月	……
一月	……
二月	……

●期米(滿取)(一包、金票價)

一等	……
特等	……

月日 ……

●城內豆糧市

大豆	一、一〇	稻子	〇、九五
豆餅	一、〇四	大麥	〇、四六
豆油	一、六二	小麥	一、三〇
白小豆	一、四〇	高粱	〇、七〇
紅小豆	一、三五	包米	〇、六五
花小豆	一、三〇	粳米	一、九〇
吉豆	一、六〇	元米	一、四〇
合豆	〇、八五	小米	一、五〇
青豆	一、〇〇	江米	二、〇〇
麻豆	一、四〇	勝米	一、四〇
碗豆	一、〇〇	稻米	二、四〇
粳子	〇、七五	糜米	一、三〇
谷子	〇、七〇	秫米	一、〇〇
麥子	〇、四〇	芝麻	二、二五
糜子	〇、七〇		

大連 大豆(百斤鈔票價)

	午前開行	午後開行
現帶袋	五、二二	五、一五
不帶袋	……	……
十月底	五、二九	五、〇九
十一月底	五、一八	……
十二月底	五、二一	五、〇三
一月底	五、一〇	五、〇四
二月底	五、一四	五、〇六

●豆餅(壹塊鈔票價)

	午前(開行)	午後(開行)
現行	一、六四〇	一、六二一
十一月半	一、六三〇	……
十二月半	……	一、六一〇
一月半	……	……
二月半	一、六三〇	……
三月半	……	……

●豆油(壹箱鈔票價)

	午前(開行)	午後(開行)
現行	一三、七〇	……
十一月半	一三、七〇	一三、六五
十二月半	……	……

●高粱(百斤、票價)

	午前(開行)	午後(開行)
現行	二、三五	二、三五
十月底	二、三二	……
十一月底	二、三九	……
十二月底	二、三八	二、三八
一月底	二、四五	二、四〇
二月底	二、五二	二、五〇

開原 (大豆壹斗)現洋價

	午前開行	午後開行
十月底	……	……
十一月底	……	……
十二月底	……	……

●高粮(仝上)

	午前(開行)	午後(開行)
十月底	……	……
十一月底	……	……
十二月底	……	……

四平街 (大豆壹斗現洋價)

	午前開行	午後開行
十月底	……	……
十一月底	……	……
十二月底	……	……
一月底	……	……

●高粱(仝上)

	午前(開行)	午後(開行)
十月底	……	……
十一月底	……	……
十二月底	……	……
一月底	……	……

公主嶺 大豆(一斗現洋價)

	午前(開行)	午後開行
十月底	……	……
十一月底	……	……
十二月底	……	……

●高粱(仝上)

	午前(開行)	午後(開行)
十月底	……	……
十一月底	……	……
十二月底	……	……

長春 大豆(一石鈔票價)

	午前開行	午後(開行)
十月底	……	……
十一月底	……	……
十二月底	……	……

●高粱(一石鈔票價)

	午前(開行)	午後(開行)
十月底	……	……
十一月底	……	……
十二月底	……	……

哈埠 大豆(甬特哈洋價)

	午前開行	午後開行
十二月底	……	……
十一月底	一、〇〇五	一、〇一五
十二月底	〇、九八	……
一月底	〇、九七〇	〇、九九〇

●小麥(仝上)

	午前(開行)	午後(開行)
十一月底	一、三一〇	一、三三五
十二月底	一、三五〇	一、三八〇
一月底	一、三八〇	一、四〇五

國外商品

●美國棉花　磅三十五錢(漲)

十二月卯	六、三七
一月卯	六、四一
三月卯	六、五〇
五月卯	六、六一
七月卯	六、七〇
十月卯	六、八五

●印度綿花　磅六十錢(漲)

現行	六、四五

維吉印	二三留比分
謀拉印	一九二留比分
高魯印	一七三留比分

●大阪期綿線行(臺梱金票價)

	午前(開行)	午後(開行)
十月底	……	一八六、一〇
十一月底	一八六、三〇	一八九、一〇
十二月底	一八八、〇〇	一九〇、一〇
一月底	一八九、七〇	一九〇、一〇
二月底	一八九、九〇	一九一、五〇
三月底	一八九、三〇	一九〇、五〇
四月底	一九〇、五〇	一九〇、八〇

●大阪綿布錢現行

龍〇	六、四五	鷄鳥	六、四〇
軍人	六、七〇	福助	一七四、〇〇
顏細	四、六〇	扇面	一八三、〇〇
日羊	……		

●神戶豆餅

十一月底	……	……
十二月底	……	……
一月底	三、七六	三、七七
二月底	三、七六	三、七七
三月底	……	……

煤油品部

華祥公司　煤油貿易

華祥火油各牌：老金龍牌　麒麟牌　電船牌　牡丹牌　雜牌

汽油馬達油：麒麟牌　老金龍牌　麒麟牌

各種用途最適宜的華祥潤滑油類百貨

飛艇機用　火車用　船用　汽車及諸車用　機關車用　建築用　道路用　發動機用　化粧品用　油房用　洋臘油用　紡紗廠用　一般工業用　潤滑燃料　一切油類百貨

本行　大連市新起街四十九番地　長電話二二六八二番

分行　奉天日站青葉町七番地　日長電話三八三二番

振替口座（滙歎眼位）大連四一六〇番

海城金州間金福沿線總經理處普蘭店　仁德公司

滿洲中央銀行奉天業字總支行　廣告

開設年月　大同元年七月一日開始營業

業務要項　專營各種存欵放欵滙兌貼現及普通商業銀行一切業務

總行所在地　長春

本總支行所在地　奉天省城大南門內路西

電報掛號　九九九

滿電話　通綫　二五六〇　四五六〇　直綫　經營室四六五七　營業室四六五八　傳達室四六〇七

日電話　營業室三七九七　營業室二四五八

日長途電話　經理室三〇七三

所屬各支行所在地　哈爾濱、長春、大連、營口、安東、開原驛、四平街、公主嶺、撫順、吉林、綏化、雙城、黑龍江、山城鎮、遼陽、

本總支各行營業時間　自三月一日起至十月末日止每日午前九時開辦下午三時止辦星期六午前九時開辦正午十二時止辦　自十一月一日起至二月末日止每日午前十時開辦午後三時止辦星期六午前十時開辦午後一時止辦

仁丹

銀粒仁丹

銀粒仁丹於仁丹主劑而外配合貴重人蔘及維他命乙藥十分加重藥效益以藥粒純淨白亮亮銀色之感觸尤爲新時代之人物所鐘愛而不釋手也

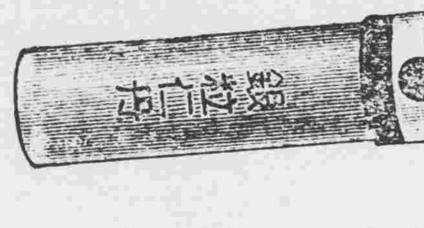

新售 旗子藥盒

銀粒仁丹三十錢包添贈本藥盒象飾大滿洲國旗五彩精緻奪目携帶開取輕便無比之美術新盒賜愛仁丹各位請多多利用爲盼

銀粒仁丹裝四百粒　日金三十錢

新售 家庭藥盒

銀粒仁丹五十錢包添送本裝瓶藥盒家庭與携帶兩用均便敢推獎務請家家常備時時活用誠護身之必需品

銀粒仁丹裝九百粒　日金五十錢

總經理處　大連市浪速町　日本賣藥株式會社大連支店

請注意 散售零碎丸粒

新近有將零碎丸粒稱作仁丹售賣者此實全係假冒之物惟眞正仁丹無論紅粒、銀粒俱裝入紙包或小盒粘有『森下博營業所』負責之嚴密封紙萬無散售零粒之情事明達諸公如遇有影射仁丹散售丸粒者請勿爲所欺特此聲明

燃煤便利　火力强大

NITTO

日東火爐

販賣店

奉天千代田通　栃木洋行　電話二八三九番

奉天千代田通　德昌行　電話四五八九番

奉天松島町二〇　高嶋洋行

奉天市場正門　みのや

鞍山　双輪商會

遼陽　本多洋行

撫順　西方商會

鐵嶺　石田金物店

開原　大眞洋行

四平街　濡木洋行

總發賣元　奉天富士町一番地　昌和洋行　電話二五八〇番

城內店　城內大北門裡（電話二七五五六番）

支店　大連　長春

美國　巧拿淋　新到

主治

五淋白濁。便尿不清。尿道潰爛。小便困難尿中混血尿道閉塞。膀胱發炎。疚濁重症請購試之定能應驗如神一瓶除根永不再犯

這是空前未有之發明淋濁除根聖藥巧拿淋丸（Gonerrhea Tablets）專治疚濁淋症醫藥無效或時愈時犯試服此丸定可斷根因該丸內含三大要素即一純檀香（Sandal）（二）沙斐爾（Seeil）（三）梅天靈藍（Methylen Blue）此三種藥品均係殺菌滅淋清掃尿毒之貴重藥料凡各國醫學博士無大稱贊爲決妙品

遼寧代理店　鐘樓南總發行所　大成大藥房

代理店

奉天五州藥房　奉天中西藥房　奉天大德生　奉天歐美西號　奉天歐美東號　奉天大吉祥　奉天北市場　奉天恒濟堂　奉天大西關泰和堂　奉天同德西藥房　奉天和豐藥房　四平街天德堂　四平街裕慶長　四平街增順新

四平街德慶興　洮南德慶仁　洮南永和堂　洮南和發藥局　遼源大德慶　遼源廣生堂　通遼德聚成　通遼和發藥局　八面城德慶同　八面城和發增　范家屯天德新　范家屯天德慶　范家屯福德堂　新民屯新發德　溝邦子廣生堂

錦縣福隆永　錦縣福金生　義縣大增號　綏中東和堂　山海關公和祥　開原德祥厚　開原德泰臨　開原生全堂　鐵嶺福合盛　鐵嶺合發久　昌圖德泰玉　公主嶺三合公　千金寨信仁堂　本溪縣春興堂　本溪縣慶和誠

雞冠山興德厚　鳳凰城太和生　鳳凰城大德生　安東福興堂　安東大生東　安東恆興藥行　安東東益遠　安東瑞祥泰　安東福春堂　遼陽義和堂　遼陽源興仁　遼陽天鈺成　遼陽天福順　海城德增福　蓋平天一堂　大石橋衛生復　營口保興長　瓦房店康德記　普蘭店志義成　普蘭店康德記　錦縣順義成　金州志義成　熊岳新泰興

大連西崗廣興堂　大連西崗天和藥行　大連西崗志義成　大連西崗　大連同德藥房　大連市華泰藥房　大連市華西藥房　大連德記西棧　大連增盛藥房　大連康德記　大連德記全棧　大連劉家屯　志義成　三十里堡志義成　旅順仙芝堂　旅順大德堂　長春世一堂　長春天保堂　長春天和堂　長春天育堂　長春中西藥房　長春泰和祥藥房

長春義和謙　長春天益慶　張家灣德泰增　雙成堡世昌增　雙城堡德興厚　雙城堡永德堂　阿城世昌永　阿城世一堂　阿城永德堂　一面坡玉盛隆　一面坡德和鈺　橫道河天河堂　梅林站會榮福　寗安縣振興堂　寗安慶升堂　寗安大和堂　安達站誠泰裕　安達吉盛隆　安達縣延壽堂　呼蘭河錦和彩　西安縣春華醫院　呼蘭河德興恒　呼蘭復興堂

呼蘭河永德堂　通河縣同發興　通河縣和發通　甜草岡新來春　昂昂溪育升慶　巴彥長發藥店　木蘭縣和發全　同賓縣吉盛宏　方正縣和發長　三姓德慶昌　三姓同益和　三岔河同慶和　三岔河天德堂　三岔河同順和　扶餘縣慶昌福　農安縣德泰增　克山縣德興祥　樺甸縣天益堂　蘭西中西藥房　大賚衛生藥房　海拉爾洪德堂　西集廠同發德　明水縣廣增和

烏吉密大德昌　佳木斯德慶宏　賓縣榮陞久　拜泉濟泉藥房　烏珠河天義慶　十二井子同盛泰　林甸成盛永　二克山順盛茂　富錦縣泰華西藥商行　吉林泰華西藥行　黑龍江泰華西藥房

設無處購買請將欵寄至總發行所哈爾濱立即奉上不悞

價目　每瓶大洋二元五角　每打廿五元

白齒得健全爲君增進無量幸福

朝……晚……

得保牙齒美麗與健康

雙美人牌牙粉

售品目冷凍魚・鑵頭食物
經理處　會社本津商店
出張所　本店
電話七五四〇番

夾層的誘脅

(笑鳥)

▲獨身者的悲哀

蕭颯的西風。已經用了種秋的力驅走了溽暑的夏天。我最愛看那在秋天固有的像幾片淸紗樣的白雲。密切地貼近那高高的碧空的美景。所以時常開着立在靜的B路上。仰望澹澹的秋雲……

『羅靑兒。久違了。你好?……』一陣好久沒有聽到的聲音。蕭地傳了來。眞使我出乎意外的喜歡。像開了心底花朶般地忙答着道。五如兒。你好?我們的重逢。眞是天假之緣。你現在住在那裡?

『別的都好。只是我現在住的所在。常常給予我一種夾層的誘脅這才是種苦惱呢?』同學們都賜給他『血頭朋友』雅號的周五如。忽然感到什麼夾層的誘惑之苦惱。眞使我詫異而像丈二和尙的摸不着頭腦和好笑。健談的他。似乎被我詫異的神情鼓動了他本能的薄嘴唇。邀他到我家裡去坐一回倒說是不必。那夾層的誘脅之來由。却乖乖滔滔在說道。

『我現在住的是一間小小所謂後樓。很近的鄰居。前樓住着的。是一對中年夫妻。這一對夫妻的身材之不相稱。活像銀幕上的勞萊和哈台那麼滑稽有趣。男的瘦小的得像麻雀。女的却肥胖得像隻豬玀。夫妻倆的感情委直太好了。幾乎恨不得有老天永不天明之概。呵！羅靑兒！你沒有嘗到我的滋味呢。我時常被他們强烈的振動聲。混雜的掙扎呻吟聲。以及嘻笑的淫浪聲。含糊的囈語聲……從淸甜的夢裡驚醒回來。使我薄弱的心靈受到一種不可言狀的狂跳。熱血受到一種不可言狀的沸騰。唉！種種的脅迫。使得和他們祇有一層之夾的獨身者我。感覺着窘迫和難堪。幷使我蒙受不少的恐影響和幻想……』

他一口氣敘述着。我由不得發出種不知味的笑影來。忙對他說道。

『這是個重要問題呢。你不要再因循往下去了。否則你的健康。也許會受打擊的呵！』

『但是一時找不到道當的住所。也沒法避免。現在我常把『靑年不攝生』等有益於身心的書籍安置在手旁用來抵抗這不安寧的攪擾和極汚穢的環境』。

『靑文的抵抗力。總及不到粗暴的實力來得强大。我勸你還是離開這野場。不要把靈魂攪昏了你的安全。』我似乎用長者的語氣有些像命令般的指導他自己。不會亂動半些。』

『但願如此』。

他好像有要緊事。忽忽地同我約了明天準再會見的日約就向西去了。

大地被黑幕罩住了。我油然想起了夜世界的一切。這在都市化上海的周圍裡。種種挑撥性的發達。甚至夾層誘脅的利害呵！你也許戕賊而毒殺了幾多的青年了。(完)

寄生虫病

對健康上之影響

衛生常識之一　(姚紀彬)

▲寄生虫的定義　動物在人身營其寄生的生活。叫做寄生。如條虫類。吸虫類。圓虫類及原生動物等寄生虫。居人的體內攝取營養。來維持自己本身的生活往往使人體發生器械的障碍。甚至惹起生命的危險。其障碍的程度輕重。有時因寄生虫的數目大小及存在的部位而有差異。有時身體有寄生虫的寄生。也不發任何病狀的。

寄生虫生存於人體內。當然一切營養。完全仰給於人體。於是人體的營養物和其他構成身體的必要的物質。大受損失。所以常發貧血症狀。有時寄生虫的胞子虫。在血球內蕃殖。分泌毒素。入於人體的血中。發生神經症候。危害非淺。更有一般寄生虫。將參觀遊歷。在身體內部。各方遊走。在馳自己總覺得可以遊目騁懷。殊不知影響於人體的害處很大若入於膀胱或肝肺。鼻。腔。中耳等重要臟器。吾人常因之死亡！

▲寄生的部位與病狀　寄生虫所發的症狀。因寄生的部位不同。各有差異。如寄生於消化器。常傷害腸管的管壁。或攝取營養。使患者消化不良。營養障碍。惡性貧血等症狀。有時並食慾減退。嘔吐。便秘。下痢。便血間歇性腹痛及鼓脹等。若虫體入於胆輪管或胆囊時。則起塞拴妨碍胆汁的流出。遂發黃疸病症。(未完)

罌粟歌

(仿蘇武悲)　(宋炎)

罌粟。芝蘭羞爲伍。桃李鬥芳芬。芙蓉亦爭春。葉滴翠。花放新。艷媚最銷魂。枝頭結子綠。阡陌忙斂裙。香汗透衣襟。水乳渾成烟雲。始敎官紳酒後茶餘噴吐助精神。

半榻偎翠紅。一燈錦繡叢。心花放。喜氣生。儒夫亦英雄。病愁蕩掃盡。壯志橫太空遠寺鳴鐘聲。夢繞峽洛雲峯。黃粱未醒三竿曉日竹影滿窗櫺。

人事幾變遷。滄海又桑田。擲白鏹。損朱顏。情隨百繡綿。青年無益友。白眼有長官回首憶當年。落拓好不堪憐。三更漏盡五更殘。仰屋動心酸。

黃金盡牀頭。雖遺萬斛愁。人格破。失自由。苦海無航舟。婆心白髮勸。紅妝淚珠流任水盡山窮。烟霞環繞不休。無端官府枉事羅織罰欵或拘留。

東邊歸客談

(楊級路述)(廣聲三記)

一客軍到處民商復業…

這次東邊各縣。胡匪刀匪軍匪。相連不斷的騷擾。的確是民不聊生。死走逃亡。十室九空。村裡富戶的多半破產。東奔西跑。勉强生活。早時中資的多貧困不堪。難以支持。中資以下有些等勞動階級。和作小營業的。幸得衣食不缺。不過意外的危險。不受匪人的劫奪拉裹。便算逃得活命。不然的時節。勢須隨它支配。還些匪幫。雖不很殘酷的殺燒淫掠。但是到處吃喝存住。愛的使拿。不聽支使便打便罵。攪擾的住家不能安居。各種不職工都能工作。錢法又極壞。强行使用不對現無本位的軍用票物價增高數倍。正經商業。全停止營業祇有些大胆投機的老客。來往販運。所有車脚。時通時斷。郵電交通機關。也全斷絕。我們想得一個實在的音信。都難得到。於本月三日。我妻因事去新賓永陵街。十八日纔逃出險地。回到瀋陽。相慶更生。因把這十幾天日視民戶的困苦擾亂。和客軍追逐刀匪。檢察匪人。種種的情形拉雜說來。命我把宅整理整理。寫這篇東邊歸客談我想現在住在瀋陽東邊的紳民。和一般關心時事的人總願看。

(一)道途　她去的時候。已知沿途有刀匪等礙煩。不敢穿帶。也不敢多拿川資。到營盤後下了火車。要過河南這時不獨沒有車過渡那擺渡小舟。也作了野渡無人的自橫於中流。這是因軍匪兩方的天然鴻溝。必須絕斷交通的她無法祇得裸腿涉水。這總算是她有生的第一次幸在河南店裡。僱得一帶脚車。這纔能免去徒步的等苦。沿途所見。有許多被災小村。大約都是兵匪衝突。或是匪人焚掠的遺痕。店裡都祇有粗劣食品。據說在三日以前。還是被刀匪占據着吃喝等事吹毛求疵店家農民。全要極力侍候。旅客祇能退避三舍了。走了一天多。在第二日的午後。走到黃家堡。遇有刀匪二三十。全是肩抗扎搶。身穿農民衣服。祇多一件紅色或黃色的號坎。一條紅色或黃色的腰帶。前面按了他們所穿的號坎顏色打着一面布旗看那樣式。絕無戰鬬力。祇好和農氏搗亂。眞可說是烏合之衆了。他遇見行旅。並沒過問。這得說他們的人格程度。還沒完全壞。紀律上也還有一些統制。第三日在揚家蒙嶺。又遇見二百多。也是如此。便這樣平安的到了目的地了。—永陵街—現在過後想起來。這也不能不算冒險的事。

(二)生活。在這秋稷的時候正是東山裡農民最幸福的日子。糧石菜蔬。多已成熟。換錢的換錢。摘食的摘食。不過而今他們每個家庭裡。祇留一二人看家。所有莊稼等物。還沒能全數割收。物價又很低。並且使用的多半是軍用票。在刀匪的方面。是使用强推。叫商民同國幣一樣的兌換。其實這種無本位的鈔票。誰肯存留和使用呢。那末除了刀匪宅們本身行使。人民不敢說什麼。因爲總比强搶好的多。應當保存宅們的體面。至於商民們通用。都要打折扣。起先是二八三七。不幾日就到對折。大軍將臨的時候。暗中便都不用了。明裡卻祇有無形抵抗。譬如明値一角的。他們要賣四角。如日常使用的豆油粒壞。全是四五角錢一斤。衣服應用等物品。也是如此。民衆在這世界經濟恐慌的以後。出產品全不値錢又被事變以來的兵匪騷擾。他們處境已是困苦到極點。何能再經這樣的迫壓痛苦呢。

(三)戰事　這次客軍剿匪。與其名爲戰事。不如說驅逐。因爲大軍到日它們早已逃無隻影了。十二日早晨。有兩架飛機。在永陵的天空出現。一共投爆炸彈六枚。響聲振耳鼓。其實刀匪於十一日。早大車小輛的跑遠了。聽說炸傷幾個商民。毁幾間房屋。後來全經我軍給在街時。大本營住在天興元商號。上邊挂一面黃色大旗。匪准宅投了幾彈。又十一日。有人雖走。旗子尙存。飛機便照的。後來便認爲是軍匪在上夾河五龍溝一帶的衝突。其實宅們絕不敢作戰。所以事後。我們絕沒聽見擊死多少賊匪。和匪人死傷的退却。像馬爾墩險塞如此。其餘各處。更可想見了。

(四)復業　十二日下午三時客軍整隊通過陵街。同時有滿洲國的官吏也一路而來。本街民衆。無不熱烈歡迎。不一時然復業。行政的手續。第一步是先平抑物價。救濟民生。不三五日。民衆已安堵如初。相慶復甦。

(五)檢察　在把匪人逐去的已後。恐有餘孽未淨。或潛逃內地的事情。因而客軍乃在道路間設卡檢察。當這個時期。我妻事務完了。把貨物僱了兩個芳肩了。步歸瀋陽。綠因是車脚爲軍匪衝突的時間。不肯拉脚。不然的時候。要也比常日脚價高起數倍。那末就不若倔挑隨行的便利了。起身的這天。祇走了半日。住在木齊的店裡。次日一早。便行過馬爾墩嶺事先有人告說。那邊有客軍施行檢察。並且還很嚴厲們應當小心。我妻想這是除暴安民的事情。和我們良民有益無損。自問所帶的貨物。所有的行爲。絕不至被他們認爲匪類。於是很坦然的便走到那裡果見有客軍放卡。見她們來了。便叫進屋。施行正當的檢察。萬幸我妻身邊帶有地照和幾日以來的日記。忙拿出來請他細看。證明自己所作的事務。他這纔肯信但是仍未能即時放行。遂把她們綁了。羈押在屋裏。給予飮食燈火暖炕。待過文明。絕無惡意。問他何時放行。則以憲兵隊到後爲答。這是十六日午前的事情。不幸晚間有一苦力。不知虛實。僞解綁繩。越窗逃跑。我妻等恐被牽連。乃大聲報告當有軍士持槍追出。旋以無追捕之必要。故未遠追。我妻等被押兩日夜。十八日午前。憲兵隊到。又加詳問。方蒙釋放。晚至土夾河。既無旅店。又無食物。覓一家吞伙房。漏屋破窗。勉强留住夜裡仍懼匪人來襲。不敢成眠。十九日奔至南雜木。起票上車途中又屢屢誤點。直至晚八點。方得到家。回想種種險像。眞不願作現世的人了。

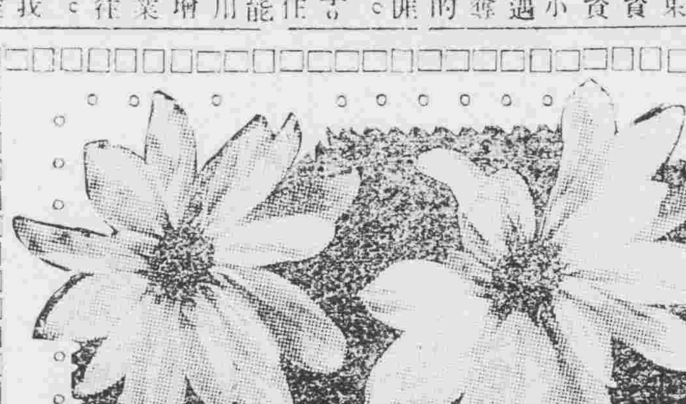

嵐陰欲暮契松柏之後凋
秋景早移嘲芝蘭之先敗

歡迎投稿

七載分飛情絲似乎早斷　一朝另娶悲讀愛者來書

大主筆先生鑒。我友朱君。有一難解決的事。托我等代爲裁斷。因爲他成一事。必損一事。未便獨出己見。於是想起請命。貴主筆先生。暨閱者諸君備資參考。我的友人。在四年前求學的時期。結交女同學某女士。他二人情投志洽。三年的友誼。遂訂白首之約。大有非娶不嫁。非嫁不娶之誓。不料好事多魔。某君因環境驅使。於四年前。輟學投入軍界充差了。懷志未展。名利多舛。始終未與她愛人去信。她亦不知在何處。前年他與他的愛人某女士去信一封附像片一枚。但是永久未見她的覆函。此信不知收到與否。某君疑她必受家庭的壓迫。另與他人結婚。他爲保全某女士名譽計。後來未便與她去信。今已四年。某君在某埠經人介紹與商店財東之女訂婚。(並無父母之命)正在擇吉迎娶之際。忽接得某女士遣人送來淚書一封。內云。別後四載。永未接見你的來書。探詢他人永未得悉君在何處。可是我已經念有二歲矣。父母屢爲訂婚。我至死未從。我爲你落一個。不孝的罪名、現在父母又强迫與他人結婚。我心已有主張。不得已時。惟有一死。志決不改。現我爲你優鬱成疾。身體削瘦不堪。不久居於人世矣。正在千鈞一髮的時候。忽閱報載。某縣由某某機關派來公務員某氏。係你的名字。閱報之下。不勝雀躍。如得萬金之寶。方寸爲之亂。即時修淚書。遣人送去。詢問報載是否屬實。如實。我不日請了父母之命。赴你處。完成你我七年的心願終身伴侶『等情』。某君得此信方知他的愛人。心如鐵石般的堅決不改還節守我呢。有心退新訂之婚。俾與愛人永偕。又思對不過介紹人。也恐怕惹起糾紛。有心娶新婚女。雖爲她四年的苦心。又必犧牲於自殺之途。此難題。我等無法替他解決。請主筆先生賜明晰的指示爲禱。此祝撰安

靜堅拜啓

(記者答)事旣至此。你可令你良友。不追前情。勸其女友遂其父母之命出嫁。不獨自己與女友方便。就是他另娶的夫人。與女友另一個丈夫。也都方便。誰也用不着自殺。什麼叫愛情。我看是迷夢。我是過來人。覺着談愛的人。是最爲愚傻。也是奴隸。何况因此引起四方面不安。爲青年的。佛化一點。就當愛是油風。情是流水問題便會解決。否則只好納之爲妾了。

○　○　○

登城樓

(孫世澤)

趁此晴初上古樓。山川之美望中收。下臨花國饒車馬。上接文光射斗牛。(下臨平康里南鄰魁星樓)塵嶺雲當雨過。淸河裂地向天浮。滿城紅葉飛霜色。蕭蕭西風已暮秋。

上一層樓晚照明。海天連處落霞平。潮狀殘日齊東向。樹拜疾風盡北迎。杖笠貪看秋葉色。關山愁聽鼓鼙聲。郊壘今已旌旗滿。幾起烽煙亂馬兵。

展重陽日曾子敬翁召飲奉和三鹿樵翁原玉

(竟方)

茱萸軼事總依稀。不羨登高逐鳥飛。一自彈冠相慶後。幾人落落賦忘機。

詩思疎迂酒興豪。食魚今夜許分糕。松江忝厠耆英會。(座有三鹿樵。沈硯齋。郭侗伯。馬露卿諸老。)獻賦無才欲獻鑿。

奉和曾敬翁同日見贈原玉

此日登樓賭作賦。春風滿座且銜杯。隨園昨有新書寄。(袁潔翁近以千字文集聯見贈)今向達摩問道來。(敬翁深味禪學。時相誘掖。)

羣賢畢至開高詠。爲和新詩舉一杯。當代南豐眞好客。騷壇猶許少年來。

談再嫁再娶

(續)　(希賢)

(三)娶嫁後的子女問題

嫁娶以後的子女。全視雙方經濟的力量與子女愛情爲決斷。茲分述之如左……(爲子女將來計不得不先經濟而後愛情)。

(一)若使夫婦均係富裕的紳士女。而雙方都願意盡撫育的義務。撫養權限可由子女們的愛情自決。

(二)若使夫婦均屬有產階級而雙方都不願撫養子女。則由政府或公證人作子女們的保護人。並强迫其父母盡經濟上撫育的義務。

(三)若使夫或妻富裕則富裕應負撫育責任。

(四)若使夫婦經濟均困難而雙方均欲　盡撫育義務的則何妨分工合作。

(五)若使夫婦經濟均困難而雙方均無意盡父母的義務。則子女可送進貧民敎養院。

(六)男人死了而婦人願意再醮後盡撫育的責任亦可。

(四)何以要定夫婦的名義?

不論再嫁或再娶的男子結合。必須向政府登記。已有的子女亦當登記。這種辦法不獨保全丈夫妻子及雙方家屬的名譽。兼且可以維持一夫一妻制的完整?倘使男女結合而不『正名』則其流弊便是多夫多妻制。多夫多妻制能否擾亂社會秩序。以及破壞男女平等的信條。却不用多贅了。

總之。再嫁再娶是絕對兩個人自由。是合理的行爲。守節在可能範圍內行之。守節是自由的不限於性別的。守節和再嫁再娶是無矛盾性的。嫁娶的子女視兩方經濟方量與愛情爲決斷。再嫁再娶的觀念認淸之後。一夫一妻制纔能完整地維持着存在着。(完)

朱唇微啓　古調悠揚

起絕塞之秋風　沉深潭之冷月

◎聽歌偶記之一　(浣花主人)

日昨於本報見不聊生之『秋夜听歌記』不覺觸動嚮昔癖好。遂於晚五句鐘。赴城內天和茶社。再作馮婦。於時燈大幢幢。鼓書已登十餘場矣。余方悔爲時已晚。不獲聆花氏艷影之淸音雅奏。心頗悵悵。欲轉赴公餘茶社一睹倩影。甫出門口。輒見花氏乘洋車疾馳而來。余抬欣然返坐。有頃艷影由稠人簇擁中。姍姍而入。御青緞大氅。短髮蓬鬆。長身玉立。骨格淸奇。雖一賣藝女子。而言語舉止。落落大方。殊有閨秀氣概。寔花國之明星。亦人間之尤物也。寅友張君。向與艷影有不解之緣。亦追踪而來。張君與余介紹在見之下。快談有若素識。余始知艷影。不但以色藝著。並擅交際。如此可見。秀外而慧中久經寂寞之瀋邑。歌場賓屬鳳毛麟角。殊不多覯。何怪一般墨客騷人兼有周郎癖者。有不魂銷色瘁。氣盡雌風者乎。艷影邀張君戲活(茶社稱捧角者謂之戲活)張君不肯。予極力慫恿成之。張君點烏龍院。少焉。艷影上場。朱唇微啓。古調悠揚。起絕塞之秋風。沉深潭之冷月。吐語則字斟句酌。動作則得心應手。北林明月。南堂綠竹。婉轉念珠之口。曲綻紅衫。悠揚玉女之歌。香生翠袖。紗帘手揮目送。亦有過流水響行雲之妙。更覺壁聯珠合。條音嫋嫋。猶繞樑也。聽衆俱稱賞不値。余友輒神游物外。呆然木立余亦心折。若擬昔日之朱喜珍。韻誠不敢軒輊也。噫一介弱女。旣俱色藝。復擅才華。而粉墨登場。獲身色相。强顏巧笑。食息依人。更以無恥之聲。翻成墮溷之身。亦人生之大不幸事也。惟艷影徒以老母幼弟相依爲命。苟餒一日之業。卽有楊腹之憂。艷影又篤於孝友。時恐稍拂母意。致操賤業。『當人歡喜背人啼』個中情況有心人當灑一掬同情之淚也。吾友雖有護花之意。所恨築屋無金。致令有情人難成眷屬。甚望海內名流。慨解仁囊。拔出苦海。吾友聞之。當慶爲得所也。

悲哀的一夜

(景賢)

在一個晚烟繚樹的時分。太陽要已經沒了。所有大地上的形形色色。全都改換了本來面目。走向甜密鄉間尋那好夢去了。只有夜裡服務。爲生活問題的一切。確依然抖擻精神工作。異鄉的賢。在一隅燈光明亮的屋中靜坐。覺得非常寂寞。遂就近一張藤椅仰面躺下。頓然涼氣吹體。原來空中皓月被雲遮蓋。起了一陣寒風。呼呼甜若。確觸起憂愁來了。回想去年夏季。和親愛學友們。風雨一堂。家庭長幼。共話燈前。是多們有趣快樂呀?不想好事多磨！胡匪四起。學校當局。恐城破被擄。影嚮個人生命前途。隨令全體解散。闔校同學便勞雁分頭。各走天涯了。現在呢?一週了吧！景色依昔。人事而非可。是飄泊的賢。在此週中確飽嘗了。客居艱難的風味。和▇波困苦的煩惱。而今竟成了一個學而不成。落伍的青年。現在投親棲枝。到也豐衣足食。只惜無職閑住。升學無力。將與流氓爲伍。頗使人惆悵憂慮！前途遂現出重重黑暗和痛苦。這時月影依在屋內環繞着。寒風也隨着大了。左思右想。並無有一條安慰自己的妙計。惟獨壁間的時計打…打的響着。越發勾起前愁來了。

咳！後顧茫茫。將何以應付身世。不覺熱淚滴打的流下。濕遍了前襟！隨信口念道。萍踪浪跡走天涯辜負人間傀儡名！春夢如烟忙裡逝。教愚何處去請纓?　　脫稿於黑山惠發德

「三絕」

回生術

(續)(武維揚)

◎治癆療法之實施(附肺癆病)

如上摩擦果眞爲癆。未有不效。第擦時手雖沉實。而力不可太過。使因力過皮膚成紅腫之形。遂認爲癆。則大誤矣。故擦時手力宜中。而癆菌發現之源。以痛自內生乃爲至當。吞菌殺滅根病已除。身體之衰。則在後養。則用藥物調治。常無不愈。至若吞菌已殺。肺菌猶存。

故僅有肺菌。未入脊髓。此時爲法較尤宜行。先將生大蒜二三十枝。用缸搗爛成泥。不飢時。將胸部放開。不可用物蓋嚴不可透氣。在空腹使胸有障礙。用溫湯加食鹽少許。漱口洗鼻孔。洗過後以小指蘸香油一二滴。塗於二鼻孔內膣。不可太多。然後以上好梅片五分。麝香一錢。調和勻停。先閉口。以鼻吸其淸涼之氣隨吸隨呼。不必如練氣者。令之在內部停留。吸時不必用力。更不用深長之吸以防超過肺臟。是爲至要。三二十次以後。再用向之以吸其氣。吸時覺氣管淸涼。呼吸通達。以此爲止。吸時情狀與鼻相同大約亦不過於二十次而已。此時胸部或有不快之刺激。然亦無法祇可聽之待覺呼吸順利之後。即可再吸。急取搗成之蒜泥。以口就缸中。盡量吞食蒜之臭氣。所宜切忌者。吞食時要用力。然祗用短吸。一吸即呼。一呼即吸。切不可用長深呼吸。致有他變。至要至要。呼吸完全用口不可用鼻。(未完)

有感

(鏡心)

余數年前曾作十年夢傳奇八齣。蓋記余北里放浪之跡者。乃近日忽揭諸報端。觸思往事。相隔又將十載。不覺有感。口占二絕。

十年夢覺又十年秋。回首都門感舊遊。料想琵琶聲歇久。不須司馬更牽愁。

莫說當年是也非。風塵只覺倦遊歸。舊時一枕荒涼夢。化作雲烟四散飛。

出診車中有感

(瘦吟)

僕僕陪京市。蕭然逐衆流。兩輪磨歲月。三指壽春秋。寂水遭時歎。妻孥坐米愁。風塵二十載。仰首愧天不。

肺結核患者

(惠君)

他帶着疲乏和創痛的心。蹣跚地拖着。沉重而遲緩的步子走回宿舍裡。一踏進門。有一陣悶氣衝人欲嘔。他忙開了小窗。從袋裡摸出兩只裝滿藥水的玻璃瓶順手放在堆滿了書。酒瓶和散亂着稿紙的桌上。他的兩條腿再也不能支持他笨重的身子了。他頹廢地靜默着躺在牀上。但他還不住在氣喘着咳。

宿舍是這麼矮小而黑暗。再加之秋雨纏綿。室裡更覺陰霾沉悶而增加他的傷感。他拿起適才醫生給他的診斷書。眼角裡潮濕了。他想起聽說肺病到了第三期是不可藥救了的！啊完結了！醫生叫靜養少思想和操勞。但賣文過生活的窮人也有不思想少操勞的權利麼?而且。這顆受了劇創的破碎的心還能够鎮靜而叫宅不慘痛不振盪呀?……完了！完了！哈哈。甚麼都完了喲！……』

他漸漸地像發狂了。慘白的瘦臉上。慢慢的浮出緒赤。心裡燃燒着。喉間感覺激劇的燥癢。他爬起來用力大聲嗆咳。好半天。口裡覺得一陣奇腥。胸頭浮動。最後吐出一口痰來。吐在紙杯裡。他發現痰裡跳躍着的鮮紅的一絲一絲的血又腥臭的東西。他望着眼前昏黑了。全身疲軟。重躺下來。

一個可咒詛的傷心的時代在他的眼前重新展開了。在這個時代的開始。誰不欣羨他是時代的幸運兒?即他自己在和他的她戀愛到白熱度的時候。她幻夢。也沒想到悲劇之幕就是那個時候揭開。這是當他在失學後再度會晤她的時候。他發覺她已軟綿綿的笑躺在那個大肚子的懷裡了。在他。這當然足以叫他發狂的事。雖說他很明白這建築在物質上而爲經濟條件所支配的戀愛。對於他。這是必然的結果。但曾在他心上佔有的一個深刻的印痕。任他如何洗滌。總留有些許模糊的影子！這些影子和少許淺薄的理智便在他的內心裡交相衝突和矛盾！有時他很知道沒有和不懂愛情的女子結合。是極幸運的事。從此他正可以向事業求發展。但。同時間。那個嬌憨的可愛的影子浮現了。他重回味到甜和酸。於是他的心痛。他便起了殺人的熟念。當他望見了白亮亮的利刃。他的手又顫抖得不能自主。心兒狂躍使他撐持不住身子。勇氣消失盡了！有時。他憤怒一女人丟麼東西?……不是金錢可以交易的物品麼?……』這是必然的。他的痛苦和鬱悶只有沉醉在肉市裡求解除了！狂歡。濫飲。是的啊。他深深的走入狂歡濫飲的自殺之路去了！

喉間總是燥癢。他不往地嗆咳。痰裡的血絲。他已看慣了。他不再像開始時恐怖和驚惶。因爲他曉得肺結核到了第三期是不可藥救了的。(完)

雜詠

煙館女招待自歎

(呆梅)

一自涉身萬念灰。名闈浸惜染塵埃。惱人多少無聊客。鎮夜終朝結隊來。

其二

逐隊連翩去又來。相逢强自笑顏開。氣吞牛斗山河壯。拚命撥燒幾遍灰。

其三

不管腥酷與臭穢。滿身穢氣近人纏。縱情謔浪恣言笑。足彀阿儂嚙幾年。

花國拾零

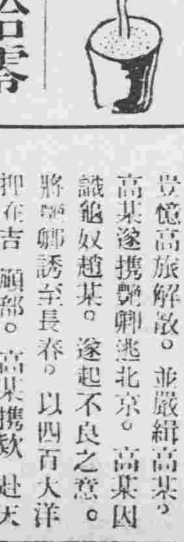

誌艷卿

(俠公)

長春妓館。吉順堂有校書王艷卿者。最近余始識之。艷卿曾語余。伊爲北京蒙古旗籍人。其父爲熱河喀爾沁王府包衣。每年辦理該府收租事。因此家中頗稱小康。民十五年其父攜艷卿及其兄赴熱收租。被匪所困。綁去艷卿三次皆贖回。其兄被匪槍殺之。其父不得已將艷卿許與該地駐防軍高旅長爲妾。藉此保全生命。豈憶高旅解散。並嚴緝高某。高某遂攜艷卿逃北京。高某因識鮑奴趙某。遂起不良之意。將艷卿誘至長春。以四百大洋押在吉順部。高某攜欵赴天津。甫登岸即被捕槍決之。校書少識文字。擅騎馬。常隨其父馳行千餘里。頗有巾幗丈夫之風。像貌俊秀帶英氣。腹質魁梧而苗條。長於言語。舉動灑洛。言下熱淚流於滿面。自歎遇人不淑。失身北里。儼如籠中之鳥。任人蹂躪。人間地獄何日超拔云云。予撫慰者再。嗚呼美人多作妾。名士不宜官。天涯淪落自有同情。因代述其遇難之本末。以告世之有心者。

南滿鐵▷

大連開	[illegible]	[illegible]	[illegible]
周水子	[illegible]	[illegible]	[illegible]
金州	[illegible]	[illegible]	[illegible]
普蘭店	[illegible]	[illegible]	[illegible]
瓦房店	[illegible]	[illegible]	[illegible]
熊岳城	[illegible]	[illegible]	[illegible]
蓋平	[illegible]	[illegible]	[illegible]
大石橋	[illegible]	[illegible]	[illegible]
海城	[illegible]	[illegible]	[illegible]
湯崗子	[illegible]	[illegible]	[illegible]
鞍山	[illegible]	[illegible]	[illegible]
遼陽	[illegible]	[illegible]	[illegible]
蘇家屯	[illegible]	[illegible]	[illegible]
奉天到	[illegible]	[illegible]	[illegible]

奉天開	[illegible]	[illegible]	[illegible]
鐵嶺	[illegible]	[illegible]	[illegible]
開原	[illegible]	[illegible]	[illegible]
昌圖	[illegible]	[illegible]	[illegible]
四平街	[illegible]	[illegible]	[illegible]
公主嶺	[illegible]	[illegible]	[illegible]
范家屯	[illegible]	[illegible]	[illegible]
長春到	[illegible]	[illegible]	[illegible]

長春開	[illegible]	[illegible]	[illegible]
范家屯	[illegible]	[illegible]	[illegible]
公主嶺	[illegible]	[illegible]	[illegible]
四平街	[illegible]	[illegible]	[illegible]
昌圖	[illegible]	[illegible]	[illegible]
開原	[illegible]	[illegible]	[illegible]
鐵嶺	[illegible]	[illegible]	[illegible]
奉天到	[illegible]	[illegible]	[illegible]

奉天開	[illegible]	[illegible]	[illegible]
蘇家屯	[illegible]	[illegible]	[illegible]
遼陽	[illegible]	[illegible]	[illegible]
鞍山	[illegible]	[illegible]	[illegible]
湯崗子	[illegible]	[illegible]	[illegible]
海城	[illegible]	[illegible]	[illegible]
大石橋	[illegible]	[illegible]	[illegible]
蓋平	[illegible]	[illegible]	[illegible]
熊岳城	[illegible]	[illegible]	[illegible]
瓦房店	[illegible]	[illegible]	[illegible]
普蘭店	[illegible]	[illegible]	[illegible]
金州	[illegible]	[illegible]	[illegible]
周水子	[illegible]	[illegible]	[illegible]
大連到	[illegible]	[illegible]	[illegible]

宜乎宜子

扶助華僑克服水土

韋廉士醫生紅色補丸

鄙人從前面無血色身體虛弱
鄙人深恐生命或將不保
幸而情勢見轉佳
鄙人深感此丸之惠

無論年齡之老少氣候之寒暑那天下馳名補血健腦聖品韋廉士醫生紅色補丸均屬適用此例已舉甚多玆又寓居終年炎熱地帶之華僑父子証明此丸若何輔助彼輩克服炎方之氣候其人即張君榮昌與張君秋信是也張君榮昌同其公子秋信均寓緬甸瓦城中國八十條街七十七號其來書云「鄙人來緬經商已逾卅載因操勞過度氣候不佳致身體虛弱精神困倦歷試各藥未見其效後吞服韋廉士醫生紅色補丸即覺稍痊繼續服用諸症悉愈身體復原誠良藥也」張君秋信來書如下「鄙人在校肄業時面無血色身體甚弱勉强讀華高校課程至離校時愈覺支離憔悴深恐生命或將不保雖屢嘗補品故我依然嗣幸有友人介紹韋廉士醫生紅色補丸服後兩星期情勢轉佳大有進步於是耐心守服終得百病消除身子復健故予深感此丸之惠也」

韋廉士醫生紅色補丸不特老少咸宜而且男女俱合共價每瓶祇一元五角六瓶八元郵費在內總發行上海江西路四五一號韋廉士醫生藥局各藥房均有出售

特別警告

現悉經售家有以他種蛋形紅丸出售稱之爲韋廉士醫生紅色補丸者玆特鄭重警告大衆韋廉士醫生紅色補丸無論如何總不散倉發售歷來如是永久均如是裝瓶出售韋廉士醫生紅色補丸糖以保障顧客免受舖家之欺乃是敝局唯一永久之政策務請諸君認明此丸眞正裝璜必有那著名商標印在粉紅色紙上面者爲要

不要爲他們捉住

大便秘結消化不良肝經不和氣脹口臭舌苔皮病以及其他由腸胃積滯而起之各症每易捉住人們而侵害其身體但如不時取服平肝導滯清導丸自可免受其犯此丸粒小性和却有實效能使腸胃清潔

健康藉以保障身軀免除許多疾病是故無論何人均應不時取服和平微利藥物但是此項藥物無有比清導丸再佳者所以君當以清導丸爲健康之保安警士也

各藥房均有出售或直向上海江西路四五一號韋廉士醫生藥局購取每瓶一角六瓶三元五角免費取

社會熱烈歡迎

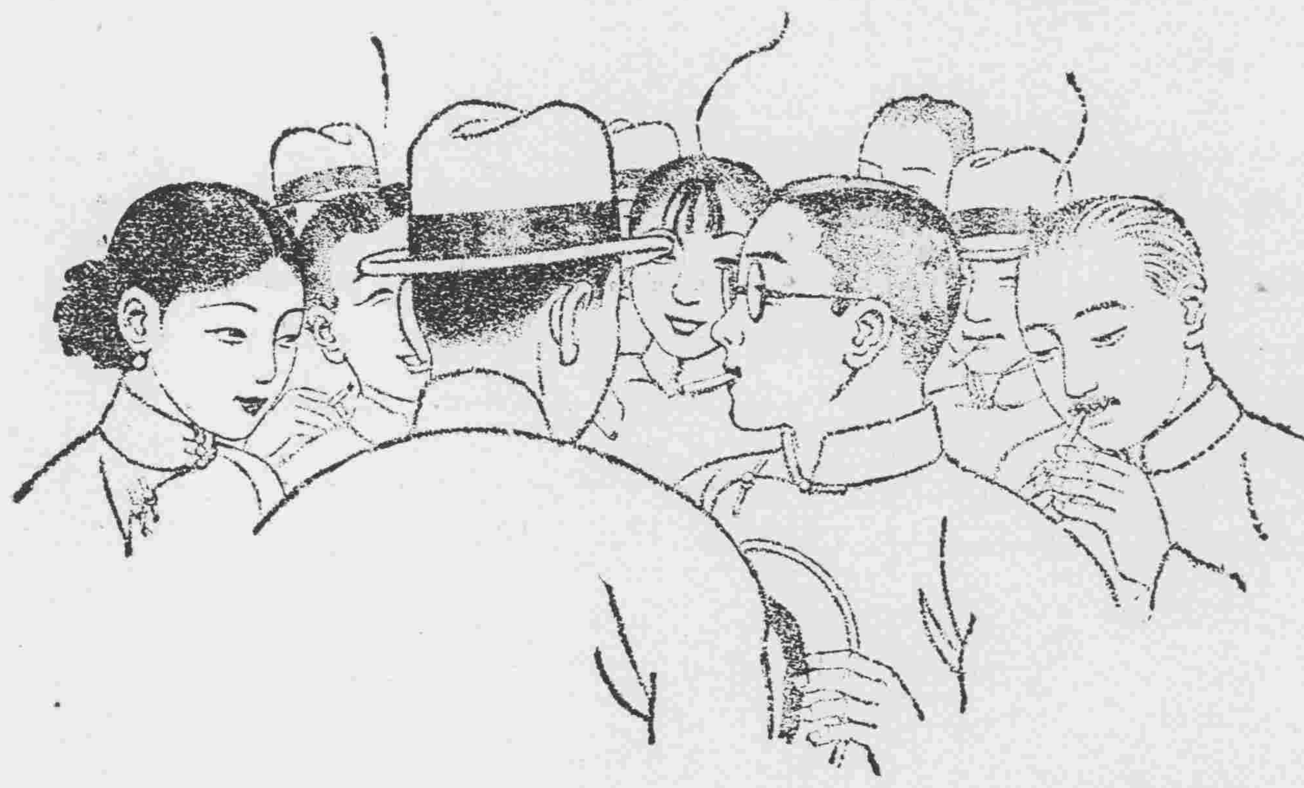

大前門香烟

cp-090

感謝眼科聖藥（琥珀光明丸）

前瀋陽地方法院登記處書記員唐宗寅君來函云英美大藥房大鑒敬啓者敝人於去春偶患目疾初起不甚爲意漸至雲翳遮睛視物不明日觸怒時發因火即犯歷經中西醫治迄未見效終日憂悶不堪其苦因閱報章載有貴藥房自製內服眼科聖藥琥珀光明丸專治男女老幼遠年近日一切雲朦翳障暴發火眼等症閱悉之下不勝欣喜隨至貴藥房購買一盒試服六日果然見效連服數盒目疾若失而翳障盡去光明復原矣斯誠不愧眼科聖藥敝人感佩之餘敬申數語以鳴謝忱〇謹將定價開列於後琥珀光明丸六日用量現大洋一元用二日者四角〇總售處奉天大西城門外電車站英美藥房

老牌 八壽牌香烟

味美價廉

最適吸者滿意

子强母樂

子强母樂就是家庭幸福諸君如欲享此幸福請用勒吐精代乳粉哺兒當能達到目的也

各商店藥房均有出售

樣品券

奉上郵票十五分請將勒吐精代乳粉一樣罐育嬰指南一冊及量粉匙一把寄下爲荷此致

瀋陽浪速通三十九番地 英瑞煉乳公司

姓名

住址

發賣 榮光老牌洋爐子

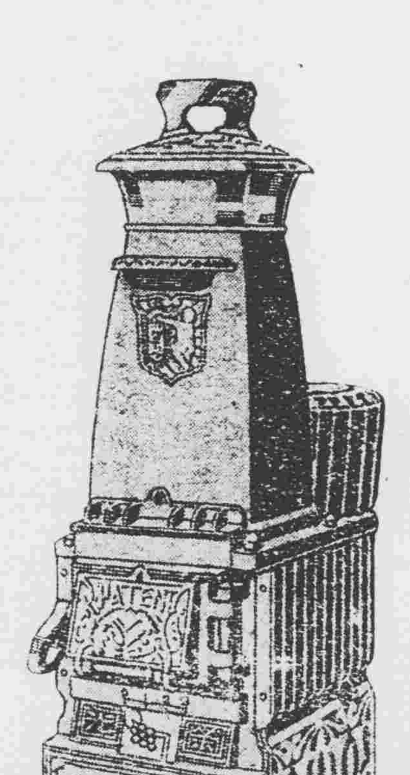

榮光老牌洋爐子

奉天站浪速通 藤田洋行